1.50 EUROS · VIERNES 18 / SÁBADO 19 DE ABRIL DE 2025 NÚMERO 33.799

MUNDO DEPORTIVO
FUNDADO EN 1906
mundodeportivo.com

REAL MADRID

# FIASCO TOTAL

Mbappé, Ancelotti y Florentino, los más señalados tras el inapelable KO en Europa

# FLICK APRIETA

→ Al alemán no le gustó nada el KO de Dortmund y acabó enfadado porque había advertido al equipo

→ Exige tensión máxima para lo que se avecina y ha llenado el vestuario de citas motivacionales

FOTO: EFE

EL TÉCNICO RECUPERARÁ A IÑIGO Y PEDRI PARA LA VISITA DEL CELTA (SÁBADO, 16.15 H)

TENIS / TROFEO CONDE DE GODÓ

## Alcaraz sube el listón

Pasó por encima de Djere (6-2, 6-4) y se cruza en cuartos con De Miñaur

ATHLETIC-RANGERS 2-0

## Sancet y Nico llevan al éxtasis a San Mamés

JAGIELLONIA-BETIS 1-1

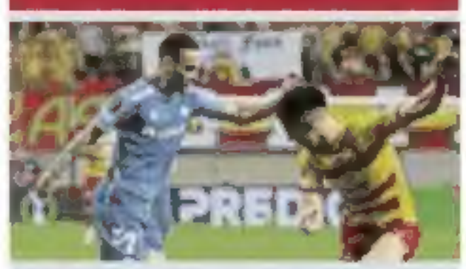

## El Betis, contra la Fiorentina por una plaza en la final

# FLICK ACABÓ 'CAL

## El entrenador azulgrana terminó muy enfadado el partido de Dortmund por lo que sufrió su equipo

## Hansi había avisado para que se mantuviese la tensión y se saliese a ganar y no esperaba tanto error

Fernando Polo — Barcelona

Hansi Flick acabó muy enfadado el partido ante el Borussia Dortmund del pasado martes, que el Barça perdió por 3-1 pero en el que se impuso la ventaja del 4-0 de la ida. Aunque lo disimuló bastante en su atención a los medios de comunicación posterior al encuentro, la realidad es que el técnico alemán salió muy enojado del Signal Iduna Park. Flick quiso mentalizar a sus hombres en la previa de que había que salir a ganar y de que se olvidasen del resultado de Montjuïc para no verse afectados por la 'comodidad' que otorgaba un marcador tan claro como el citado 4-0. "No queremos jugar de manera ligera. Queremos hacer un buen partido para nuestra gente", dijo el día anterior ante la prensa.

Sin embargo, el Barça se vio superado por un Borussia Dortmund en el que Niko Kovac sí logró 'enchufar' a sus jugadores, hasta el punto de que llegaron a ponerse por encima 2-0 y 3-1 en el marcador, dando lugar a que la animosa afición amarilla soñase con que era posible, al menos, llegar al final del partido con opciones de igualar la eliminatoria. De hecho, cuando Brandt marcó en el minuto 78 el momentáneo 4-1 a muchos culés les entraron sudores fríos. Por fortuna para los intereses azulgrana, el centrocampista alemán estaba en fuera de juego porque la defensa culé había dado bien el necesario paso adelante.

Fue el momento de más zozobra del equipo, que rápidamente conjuró el VAR al tirar las líneas. Sin embargo, la sensación era que el Barça estaba dando demasiadas opciones al rival y eso Flick no lo llevó bien. Tampoco le gustó al técnico perder en su país ante un viejo conocido como Kovac. Fruto de todo ello fue el enfado que cogió y que el miércoles aún le duraba, en la sesión de entrenamiento post-Dortmund.

Por ese motivo, Flick piensa apretar las tuercas al equipo en su retorno a la actividad, sin perder de vista que ahora vienen dos partidos de Liga en teoría asequibles porque son en casa. El alemán no quiere relajaciones porque, de ganar ambos, serían dos triunfos que podrían dar alas en caso de que el Madrid pinche en alguno de sus próximos partidos contra Athletic de Bilbao y Getafe.

Los mismos jugadores del Barça admitieron su mal papel en Dortmund, sabedores también de que su entrenador estaba descontento. Lewandowski no se cortó: "No podemos jugar así. Es el toque de atención que necesitábamos". Koundé también admitió el pobre papel del Barça: "Siento decepción por el par-

### LAS CLAVES

**Aviso en la previa**
**1** Flick ya lanzó un mensaje a su equipo: "No queremos jugar de manera ligera sino hacer un buen partido para nuestra gente"

**El equipo lo admitió**
**2** Lewandowski, Koundé y De Jong reconocieron el pobre juego del Barça en Dortmund, sabedores del enfado de Flick

# IENTE'

**El técnico confía en que sirva de lección para lo que viene**

Hansi Flick vivió con indisimulada tensión el partido ante el Borussia Dortmund pese al 4-0 de la ida. El alemán no quería dar opciones de creer al rival pero el Barça acabó encajando tres goles y sólo marcó con un autogol FOTO: GETTY

tido que hemos hecho. Nos faltó todo lo que hicimos bien en la ida. Sabíamos que sería difícil pero no estuvimos a la altura y cometimos errores y despistes". De Jong también habló claro: "Podemos jugar mejor. No jugamos bien, pero es difícil explicar por qué. Muchos jugadores no lo hicieron bien" ●

El técnico alemán ordenó instalar en la caseta del equipo una serie de frases motivacionales

# Hansi redecora el vestuario

**El vestuario** del equipo tendrá mensajes motivadores

F. Polo — Barcelona

Hansi Flick es un entrenador metódico donde los haya. Él mismo y su equipo de colaboradores intenta no dejar nada al azar. En este sentido, el técnico cuida al detalle la táctica, las jugadas de estrategia ofensivas y defensivas, la preparación física, el estudio de los rivales a nivel colectivo e individual, la prevención de lesiones, la alimentación, el confort de los jugadores, la calidad de los viajes... y también el aspecto psicológico y motivacional.

Un ejemplo de esto último es lo que ha ordenado el entrenador barcelonista en los últimos tiempos: ha pedido que se redecore el interior del vestuario del primer equipo de la Ciutat Esportiva y que en el mismo se coloquen una serie de frases motivacionales relacionadas con el mundo del deporte y pronunciadas por deportistas notables como, por ejemplo, Michael Jordan, todo ello dirigido a fomentar la competitividad, la exigencia y el espíritu de grupo de la plantilla barcelonista.

Esos mensajes se han instalado en forma de vinilos serigrafiados, siendo muchos de ellos en inglés, y van dirigidos a que sus futbolistas interioricen consignas que el entrenador y su equipo de colaboradores consideran enriquecedoras para que el equipo sea más sólido y más competitivo ●

Al estar cerca la ida de 'semis' de Champions, la celebración sería una cena en el hotel de Sevilla

# No habrá fiesta si se gana al Madrid en la final de Copa

Roger Torelló — Barcelona

La final de la Copa del Rey está a la vuelta de la esquina, ya que se disputa el próximo sábado 26 en el estadio sevillano de La Cartuja ante el eterno rival, el Real Madrid. En caso de triunfo azulgrana, el cuerpo le pedirá a todos los culés celebrarlo a lo grande. Sin embargo, Flick no quiere despistes ni desgaste añadido de ningún tipo pensando en que sólo cuatro días después está fijada la ida de las semifinales de la Champions contra el Inter de Milán.

En ese sentido, ya se está planificando el viaje y el técnico ya ha dado orden de que si hay victoria no habrá fiesta ni grandes celebraciones. En todo caso, una cena de grupo tras el partido en el hotel de Sevilla pero poco más. El Inter será un 'hueso' duro de roer y hay que concentrarse y guardar fuerzas ●

**El Clásico** de Liga fue culé FOTO: P. PUNTÍ

## Directo

# Crisis de plantilla

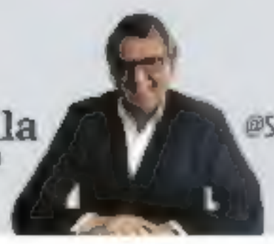

**Santi Nolla**
DIRECTOR DE MD
@SantiNollaMD

El Madrid de **Mbappé** ha perdido su primera Champions. El francés llegó al club blanco para ganarla y en su debut ha acabado lesionado, sin Europa y silbado en el Bernabéu. El Real se ha encontrado sin plantilla para competir por todos los títulos y ha caído en el que más le duele. No ha sido capaz de olvidar a **Kroos** ni ha sabido superar las lesiones de **Carvajal** y **Militao**. El plan B blanco no ha sido consistente y se ha mostrado frágil por el centro con un **Rüdiger** excesivamente extralimitado en sus acciones, flojo por los laterales, sin capacidad de alimentación en el mediocampo y superpoblado delante. Los cuatro de arriba han estado por debajo de sus posibilidades. Todos. Ni **Bellingham**, ni **Vinicius**, ni **Mbappé** ni **Rodrygo** han logrado acercarse a sus mejores registros de otros años. El Madrid tiene jugadores pero le falta plantilla.

**EL BARÇA TIENE PLANTILLA PORQUE LA** Masia supera a la Fábrica. Del plantel barcelonista han subido jugadores de extraordinaria calidad, tan jóvenes como desacomplejados, y el Madrid no ha tenido debajo ningún colchón para aminorar el daño de sus bajas. **Modric** no es el mismo sin **Kroos**, **Valverde** ha acabado mareado entre el lateral y el mediocampo, sin ser determinante como antaño en un equipo al que se le ha señalado porque corre menos, pero menos corrió el año en el que se proclamó campeón de Europa. No le han faltado piernas sino juego, fútbol. Ha dado la sensación de no jugar a nada.

**SIN EMBARGO NO ES DESCARTABLE. EL** Madrid es como aquel boxeador que solo juega al KO y no es capaz de vencer los combates a los puntos. Hoy el fútbol se juega más a los puntos que al KO, pero la pegada blanca puede aparecer en cualquier momento, aunque el juego colectivo no ha hecho acto de presencia. El Barça tiene tres finales en breve (Copa y dos partidos ante el Inter) con partidos de Liga por en medio que van marcar el final de una temporada hasta ahora muy exitosa. **Flick** está apretando porque sabe que no es el momento de bajar los brazos. Cada partido ya es una final y en los encuentros gordos, este Barça ilusionante no ha fallado. Falta rematar el excelente trabajo llevado a cabo ●

# LA PREVIA

Estadi Olímpic Lluís Companys (55.926 esp.)

**16:15 h.** | DAZN

Árbitro: Melero López (C. Andaluz)
VAR: Del Cerro Grande (C. Madrileño)

MUNDO DEPORTIVO — Sigue el minuto a minuto del partido en la web de MD

## FC Barcelona

**SUPLENTES:**
13. Iñaki Peña (p.s) y 26. Astralaga (p.s), 4. Araujo, 15. Christensen, 32. Héctor Fort, 24. Eric García, 14. Pablo Torre, 16. Fermín, 20. Olmo, 10. Ansu Fati, P. Víctor, 7. Ferran Torres

Sistema: 4-2-3-1

**BAJAS:**
Lesionados: Ter Stegen, Alejandro Balde, Marc Casadó y Marc Bernal
Apercibidos: Gavi y Koundé

| 11 partidos pitados al Barcelona en Liga | |
|---|---|
| VICTORIAS | 8 |
| EMPATES | 1 |
| DERROTAS | 2 |

Entrenador: **Hansi Flick**

**JUGADOR A SEGUIR:**
**Pedri**
El canario ya descansó en Dortmund y el Barça notó su ausencia, es por ello que ante el Celta volverá al once y será una pieza angular para poder llevar al Barça a un nuevo triunfo.

**Su Liga 2024-25**

| | |
|---|---|
| Puesto: | 1º |
| Puntos: | 70 |
| Goles a favor: | 84 |
| Goles en contra: | 29 |
| Tarjetas amarillas: | 51 |
| Tarjetas rojas: | 3 |
| Penaltis a favor: | 6 (5) |
| Penaltis en contra: | 3 |

31 partidos, 22 ganados, 4 empatados, 5 perdidos

**GOLEADORES**

| | | | |
|---|---|---|---|
| Lewandowski | 25 | Fermín, P. Torre | 3 |
| Raphinha | 13 | Koundé, De Jong, Pau Víctor | 2 |
| Ferran Torres | 9 | Casadó, Eric García, Araújo, G. Martín, Gavi | 1 |
| Dani Olmo | 7 | | |
| Lamine Yamal | 6 | | |
| Pedri | 4 | | |

**HEMEROTECA MD**
**¡Delirio!**
En la última visita del Celta en la jornada 6 de la temporada pasada se vivió un final apoteósico, el Barça levantó un 0-2 en contra en 9 minutos para sumar un triunfo épico y el liderato provisional.



## Celta

**SUPLENTES:**
1. Iván Villar (p.s); 14. Domínguez, 16. Jailson, 21. Ristic, 4. Sotelo, 25. Damián, 23. Hugo Álvarez, 14. Losada, 11. Cervi, 18. Pablo Durán, 19. Swederberg, 28. Fer López

Sistema: 5-2-3

**BAJAS:**
Lesionados: Starfelt, El-Abdellaoui
Apercibidos: Sotelo

| 32 partidos pitados al Celta en Liga | |
|---|---|
| VICTORIAS | 10 |
| EMPATES | 8 |
| DERROTAS | 14 |

Entrenador: **Claudio Giráldez**

**JUGADOR A SEGUIR:**
**Iago Aspas**
El capitán y líder del Celta siempre complica mucho las cosas al Barça. Tras la bronca en el partido de ida, le tendrá más ganas aún al Barcelona.

**Su Liga 2024-2025**

| | |
|---|---|
| Puesto: | 7º |
| Puntos: | 43 |
| Goles a favor: | 44 |
| Goles en contra: | 45 |
| Tarjetas amarillas: | 69 |
| Tarjetas rojas: | 5 |
| Penaltis a favor: | 7 (6) |
| Penaltis en contra: | 2 |

31 partidos, 12 ganados, 7 empatados, 12 perdidos

**GOLEADORES**

| | | | |
|---|---|---|---|
| Iago Aspas | 8 | Javi Rodríguez, Beltrán, M. Alonso | 2 |
| Borja Iglesias | 5 | Starfelt, Fernando López, Losada | 1 |
| Hugo Álvarez, Pablo Durán, Alfon | 4 | | |
| Mingueza, Swedberg, Douvikas | 3 | | |

**Iñigo Martínez** volverá a ser el líder de la defensa FOTO: EFE

**Pedri volverá al doble pivote** con Frenkie de Jong ante el Celta FOTO: PEP MORATA

**Olmo** listo para salir de inicio, Flick decidirá FOTO: FCB

El central y el medio fueron suplentes en Dortmund

# Ante el Celta deben volver Iñigo y Pedri y Olmo, listo para ser titular

Roger Torelló — Barcelona

Antes de pensar en el Clásico de la final de la Copa del Rey, fijada para el sábado 26, el Barça afronta este sábado ante el Celta el primero de los dos duelos consecutivos de LaLiga que disputará en el estadi Olímpic Lluís Companys. El siguiente, será el martes 22, en la jornada intersemanal, ante el Mallorca. Tanto el Celta como el conjunto bermellón no vendrán de turismo a Barcelona, pues ambos equipos están apurando sus opciones europeas –los dos están con 43 puntos, a cinco del Betis, que es el que ahora cierra posiciones de Europa–.

Flick se tomará ambos encuentros, empezando por el del Celta, con la máxima meticulosidad, y más después de dar un toque de atención a sus jugadores tras la derrota de Dortmund, que cortaba una racha de 24 partidos sin perder. Para ello, y tras hacerlos descansar en Alemania, Flick recuperará para el once a Iñigo en el eje de la defensa y a Pedri –del que tuvo que echar mano en la segunda mitad en Alemania– en el doble pivote. Olmo, que ya contó con sus primeros minutos en Dortmund tras su última lesión, está listo para ser titular, pero faltará ver si Flick decide ponerlo ya o prefiere ir dándole minutos poco a poco pensando en el Clásico copero.

En caso de ganar, el Barça lograría poner más presión al Madrid, pues se colocaría a siete puntos de los blancos a la espera de lo que haga el domingo ante el Athletic Club en el Santiago Bernabéu después de quedar eliminado de la Champions ●

Los tres acudieron a ejercitarse a la Ciutat Esportiva

# El canario, Lewy y Szczesny trabajaron en su día festivo

A pesar de que Hansi Flick concedió el jueves como día festivo, después de la sesión de recuperación posterior a la derrota en Dortmund, algunos jugadores de la primera plantilla decidieron acudir igualmente al trabajo en su día libre. Fue el caso de Pedri González y los dos polacos del conjunto azulgrana: Robert Lewandowski y Wojciech Szczesny.

Teniendo en cuenta que el Barça ya está en la recta final de la temporada y mantiene intactas sus opciones a los tres títulos, los futbolistas quieren estar en las mejores condiciones. Tek dio el susto por un golpe en una mano en el calentamiento ante el Dortmund, que le obligó a recibir un vendaje antes del partido. Pedri, a pesar del descanso en Alemania de inicio, lleva mucha carga de partidos, al igual que Lewandowski, de ahí que quieran recibir mimos ●

Al Barça le espera un calendario de aúpa en el que se juega el triplete: final de Copa, las 'semis' de Champions y siete jornadas de LaLiga

# Se acerca el duro sprint final

El Barça de Dani Olmo se las verá de nuevo con el Real Madrid, al que ya ganó en LaLiga y en la Supercopa de España en Arabia FOTO: EFE

**LAS CLAVES**

**Dos Clásicos más**
**1** El Barça se las verá de nuevo con el Real Madrid: la final de la Copa del Rey y el partido liguero de la segunda vuelta

**El Inter de Milan**
**2** Los de Flick se jugarán en una semana, con jornada de Liga de por medio, su pase a la final europea

**El título de LaLiga**
**3** Dispone de siete jornadas de LaLiga para resolver un trofeo que tiene muy cerca, por los cuatro puntos de ventaja

Gabriel Sans — Barcelona

Al Barça le espera un final de calendario de la temporada tan esperado y satisfactorio como feliz. En apenas mes y medio, el equipo de Hansi Flick afronta un sprint final de aúpa con 11 partidos, 10 como mínimo, en los que se jugará el tan ansiado triplete, entre ellos la final de la Copa del Rey frente el Real Madrid, las semifinales de la Champions League ante el Inter y el otro Clásico que puede decidir LaLiga.

El encuentro más inmediato y difícil es ante el Celta en Montjuïc (sábado 19 de abril, 16.15 h.), en la primera de las dos jornadas seguidas (32 y 33) que se jugarán en casa. Tres días después, los azulgrana se las verán con el Mallorca (martes 22 de abril, 21.30 h.). Después, casi sin tiempo, le espera la final de la Copa del Rey ante el Madrid (sábado 26 de abril, 22.00 h.) en La Cartuja de Sevilla. Como el encuentro cae en fin de semana ha alterado este año el orden. Si se ganase el título copero, que sería el segundo después de la Supercopa de España, en el club no tienen previsto ningún tipo de celebración porque las competiciones no paran. Y es que dispondrán de cuatro días para preparar la ida de las semifinales de la Champions League. El equipo de Flick se las verá de inmediato con el Inter de Milán (miércoles 30 de abril, 21.00 h.) en el Estadi Olímpic de Montjuïc. De por medio otra jornada de LaLiga con el Valladolid, la 34, que ha cambiado de fecha (del domingo 4 de mayo a las 14.00 h. al sábado 3 a las 21.00 h.) para que los azulgrana tengan más respiro. Y después, visita al Giuseppe Meazza (martes 6 de mayo, 21.00 h.), que decidirá el finalista de la máxima competición europea.

La eliminatoria europea dejará paso al Clásico de LaLiga ante el Real Madrid (domingo 11 de mayo, 16.15 h.) que puede significar un título. Y si no es en este partido, y dependiendo de los resultados, podría ser en el derbi ante el Espanyol (miércoles 14 de mayo, sin horario aún). Después quedarán los partidos ligueros ante el Villarreal (domingo 18 de mayo) y Athletic (domingo 25 de mayo). Y el gran encuentro de la temporada, alcanzarse sería el sábado 31 de mayo en Múnich ●

## El Valladolid-Barça se avanza al 3 de mayo

LaLiga ha modificado la fecha y el horario del partido del Barça ante el Valladolid de la segunda vuelta, correspondiente a la jornada 34. El motivo, la eliminatoria que los azulgrana deben disputar ante el Inter de Milán. La competición liguera cae en medio. El equipo de Flick disputará la ida las semifinales de la Champions League el 30 de abril, que cae en miércoles, apenas cuatro días después de jugar la final de la Copa ante el Real Madrid. De por medio LaLiga con este encuentro ante el Valladolid, que ha pasado de jugarse el domingo 4 de mayo al sábado 3 para que el Barça pueda ganar tiempo de descanso, físico y mental ●

## EL CALENDARIO QUE LES QUEDA

| COMPETICIÓN | 1º BARÇA (70 puntos LaLiga) | | 2º R. MADRID (66 puntos LaLiga) | |
|---|---|---|---|---|
| Liga (J-32) | 19 abr | Barça - Celta 16.15 h. | 20 abr | R. Madrid - Athletic 21.30 h. |
| Liga (J-33) | 22 abr | Barça - Mallorca 21.30 h. | 23 abr | Getafe - R. Madrid 22.00 h. |
| Copa (final) | 26 abr | Barça - R. Madrid 22.00 h. | 26 abr | Barça - R. Madrid |
| Champions (semis ida) | 30 abr | Barça-Inter 21.00 h. | | |
| Liga (J-34) | 3 may | Valladolid - Barça 21.00 h. | 3-4 may | R. Madrid - Celta |
| Champions (semis vta) | 6 may | Inter-Barça 21.00 h. | | |
| Liga (J-35) | 11 may | Barça - R. Madrid 16.15 h. | 11 may | Barça - R. Madrid |
| Liga (J-36) | 13-14 may | Espanyol - Barça | 13-14 may | R. Madrid - Mallorca |
| Liga (J-37) | 17-18 may | Barça - Villarreal | 17-18 may | Sevilla - R. Madrid |
| Liga (J-38) | 25 may | Athletic - Barça | 25 may | R. Madrid - R. Sociedad |
| Champions (final) | 31 may | Si se clasifica | | |

Muchos favoritos están ya fuera de la Champions

# Lamine sube de cara al Balón de Oro

Mario Rios — Barcelona

Las cosas cambian mucho de una temporada a otra y los que a inicio de campaña daban como favoritos para ganar la Champions a equipos como el Real Madrid, Manchester City, Liverpool o Bayern de Múnich se equivocaban. FC Barcelona, Inter de Milán, Arsenal y PSG serán los cuatro equipos que se disputarán las semifinales de la competición, lo que implicará un cambio radical en los votos para el próximo Balón de Oro. Los seis mejores jugadores de la edición 2024, desde el ganador, Rodri, hasta Mbappé, ya están eliminados del torneo antes de las semifinales y la transición a jugadores azulgranas, lombardos, 'gunners' o parisinos es inevitable. El Barça está muy bien posicionado para que alguno de sus jugadores puedan llevarse el galardón. 'L'Equipe' destaca que Lamine Yamal sube peldaños tras las eliminaciones de cuartos, y lo mismo sucede con Pedri, Raphinha o Lewandowski. Los culés, en la final de Copa del Rey, líderes en LaLiga y entre los cuatro mejores de Champions, pueden optar al galardón muchos años después ●

Lamine Yamal sigue asombrando FOTO: GETTY

Lobo CARRASCO

Tácticamente

Starfelt, ausencia importante FOTO: EFE

## 2 Sin Starfelt, menos defensa

El central sueco cayó lesionado en la jornada anterior y esta baja la considero muy importante. Por arriba, en el corte y manteniendo muy buena concentración, el defensa es tan regular como fiable.

Ya lo vimos contra el Espanyol en la gran victoria perica, el eje central celeste quedó fracturado cuando se lesionó pese a las buenas intenciones de su sustituto, Carlos Domínguez.

Coger la espalda a los mediocentros visitantes y lanzar desmarques internos puede rentabilizar el juego ofensivo blaugrana. Con Pedri y De Jong, el cálculo de posibilidades atacantes aumenta siempre que Lamine, Raphinha, Koundé y Gerard Martín vuelvan al nivel.

Dos destacados en el Celta: a balón parado, faltas, Aspas para los visitantes y atrás, en portería, Guaita mantiene una regularidad muy plausible ●

# 1. Atmósfera favorable

Todo se ha puesto de cara para un Barça que sólo ha de mirar hacia delante después de aflojar ante el Dortmund. Por fútbol, aprendizaje y capacidad de lucha, los de Hansi Flick deben ir pensando en cerrar LaLiga lo antes posible.

Hoy, frente al Celta, el objetivo es recuperar el vuelo y, por supuesto, sumar tres puntos porque presionaría mucho hacerlo antes que Madrid y Atleti en esta trigésimo segunda jornada.

Está claro que para mantener el nivel líder los futboleros de Flick han de recuperar dominio, velocidad y pegada. Enfrente, el equipo de Giráldez con una idea clara de juego -ofensiva- y posiciones aunque hoy puede que ofrezca más libertad a su mejor pelotero, Iago Aspas.

El Celta arma bien el juego con mi querido Marcos Alonso pero la clave táctico-técnica la tienen los laterales larguísimos del equipo. El recorrido de Mingueza y Carreira forma defensa de cinco, medio campo de cuatro (junto a Beltrán y Moriba), y cuando mantiene la pelota en su poder, llegada cerca del área rival. Equipo muy 'elástico' ●

Lamine Yamal, a recuperar su magia ante el Celta FOTO: EFE

## 3. Volverá el gol

Fermín genera mucho peligro FOTO: PEP MORATA

Siguiendo los partidos de Fermín podemos resumir sus actuaciones con buen juego y menor acierto rematador. Pero está en los lugares de 'citación' para poder rematar faena. Una cualidad natural importantísima, su llegada, porque los goles que no consiguió en estas semanas podrá sumarlos en las siguientes. Ninguna duda.

En Dortmund la lección es que no se puede aflojar si eres de los mejores conjuntos presionando (junto al PSG) en Europa. Eso deriva en oportunidad táctica para los rivales que con las líneas cerca de área propia pueden avanzar y casi alcanzar el medio campo. Y ha de ser al revés porque, así, el Barça devuelve la ventaja a sus delanteros.

El Celta tratará de moverse en bloque, efecto acordeón, pero en el uno contra uno es donde veremos si cierran, a tiempo, y con buenas ayudas.

Para el FCBarcelona la oportunidad de dar un golpe muy importante a LaLiga es de oro con una afición que sueña con todo. Rebajo la euforia: sólo existe ganar al conjunto vigués. Toca recuperar el vuelo ●

Giráldez, técnico celeste FOTO: EFE

## Giráldez: "El Barça es el mejor del mundo"

**Claudio Giráldez, técnico del Celta, confía en sorprender al Barcelona en Montjuïc pero es consciente de que una victoria frente al líder de LaLiga va a requerir rozar la perfección. "Es uno de los campos más complicados porque, si no es el mejor, el Barcelona está ahora mismo entre los dos o tres mejores equipos del mundo. Son líderes de LaLiga, están en la final de Copa y son semifinalistas de la Champions. Lo que está haciendo este año tiene un mérito terrible", señaló el preparador celeste tras el multitudinario entrenamiento de puertas abiertas celebrado en Balaídos. El técnico porriñés, que cuenta con las bajas por lesión de Starfelt y El Abdellaoui, e incluirá en la convocatoria a Yoel Lago, del filial, confía en que el Celta sea capaz de explotar los pocos puntos flacos del conjunto de Flick . "Se juntan muchas cosas poderosas del rival, pero demostramos en el partido de la primera vuelta que se les puede hacer daño y su último partido —en Dortmund— demuestra que tiene alguna debilidad. Pero si no hacemos un partido perfecto, no nos va a llegar porque ellos te penalizan el menor error", destacó ●**

PELOTAZOS Por KAP

## Melero López, en casa al Barça y fuera al Celta

El colegiado malagueño Melero López (45') pitará el Barça-Celta en Montjuïc. Será la segunda vez que pite al equipo azulgrana en la presente temporada. El único precedente fue el pasado 17 de febrero cuando dirigió la victoria azulgrana en casa ante el Rayo Vallecano por 1-0. Será también la segunda vez que arbitre al equipo gallego y de nuevo fuera de Balaídos. La anterior, un 3-0 en contra en Leganés. Y será la quinta vez que pite este choque, con un balance de dos victorias azulgranas y dos empates ●

**Lamine, Lewandowski y Raphinha** están logrando números que recuerdan a aquella MSN formada por Messi, Suárez y Neymar que arrasaba allí por donde pasaba FOTO: PEP MORATA

Sorprende la capacidad del tridente pero detectan un talón de Aquiles: la línea defensiva avanzada deja espacios

# En Italia ven al Barça como una máquina de golear

Gabriel Sans — Barcelona

En Italia empiezan a elaborar análisis detallados del juego del Barça, rival del Inter de Milán en las semifinales de la Champions. Aseguran que el equipo de Hansi Flick es una máquina de hacer goles con el tridente formado por Lamine Yamal, Lewandowski y Raphinha en plan estelar y al que hay que añadir suplentes de lujo como Ferran Torres. Y aún así detectan una disfunción: la defensa arriesga con su estilo y deja espacios a los rivales.

Seis años y cinco entrenadores después, con el técnico alemán como feliz sucesor de Valverde, Quique Setién, Koeman y Xavi, el Barça "ha vuelto a subir al top cuatro continental", subraya 'La Gazzetta dello Sport', y recuerda que el equipo azulgrana es el que más goles ha marcado en la Champions (37 en 12 partidos, 3,08 de media), en LaLiga (84 en 31, 2,70 de media) y también en las cinco grandes ligas europeas, subrayando que esta temporada lleva 147 goles en 50 partidos, contando las cuatro competiciones (LaLiga, Champions League, Copa y Supercopa ), poco menos de 3 de media.

**LAS CLAVES**

**Media goleadora**
**1** Inciden en su capacidad de marcar tres goles por partido; llevan 147 en 50 duelos

**El fuera de juego**
**2** Dicen que el estilo de Flick beneficia a los equipos que defienden con agresividad y contraatacan rápidamente

"Flick está en camino de romper el récord de goles del fútbol español establecido por Guardiola en su último año en el Camp Nou: 190 en 64 partidos en la temporada 2011-12, con los monstruosos 72 goles de Messi", explica, aunque es una cifra muy lejana porque apenas quedan once partidos por disputar y debería anotar otros 45 tantos y una media de 4. Califican de "extraordinarios" los 40 goles de Lewandowski con 36 años y relatan todos los registros de Lamine, Raphinha y Ferran Torres.

**La línea defensiva**

Aunque han encontrado un lunar. "El poder estético del juego de Flick también tiene un talón de Aquiles evidente: la altísima defensa de esta temporada ha provocado que se anulen 32 goles a los rivales del Barça por fuera de juego (los dos últimos contra el Dortmund), pero también un sufrimiento considerable". Y lo explican. "Los catalanes defienden con un bloque casi en el centro del campo, y esto ofrece espacios y oportunidades a quienes saben defender con agresividad y contraatacar rápidamente".

Lleva 7 derrotas y aunque solo ha lamentado una en 25 partidos de 2025, la lesión de Balde ha abierto "un hueco en el lateral izquierdo". "Gerard Martín –aseguran– no está al nivel de su compañero, al igual que Araujo, el primer cambio en el eje de la zaga, este año es un suplente de sí mismo". Balde se perderá la final de la Copa "y es poco probable" que juegue la ida ante el Inter. Entre defensa y ataque, "la magia de 'Pedri Potter': el chico canario ha vuelto a los niveles estelares que alcanzó a su inicio tras complicadas por las lesiones y con él, el conjunto del Barça corre a otro nivel". Al igual que Lamine Yamal, que da, según ellos, la imagen de Messi ●

## Las entradas contra el Inter, a 219 euros

El FC Barcelona ya ha abierto la posibilidad para que los socios puedan comprar las entradas para ese gran partido y el precio no ha dejado indiferente a nadie. El ticket más barato cuesta 219 euros, situado tanto en el Gol 1 como en el Corner 2. Si quieres tener una mejor visibilidad, los precios suben a 239 euros (en el Corner 1) y pueden llegar a los 499 de la Tribuna 1. Esto sin tener en cuenta los packs 'basic plus' o VIP, donde los precios se disparan mucho más. Aún así, todo hace indicar que el Estadi Olímpic se llenará y los jugadores del Barça tendrán un gran apoyo el próximo duelo de Champions en Montjuic ●

**ELOGIOS AL BARÇA**

## Villa: "Lo de Lamine Yamal no es normal"

**Con motivo de su presencia en el Qatar Major Premier Padel 2025, David Villa, ex jugador del Barça, elogió a Lamine Yamal: "No es normal, pasa cada mucho, pero en España se trabaja cada vez mejor en esas edades muy tempranas y permite que los chicos estén preparados. Son talentos especiales". Del Barça dijo que "por supuesto que le veo ganando algún título, pero queda lo más difícil. ¿Favorito en la Champions? Los cuatro son favoritos, por eso están ahí" ●**

**'PALO' A LA JUVENTUS**

## Capello: "Szczesny no era un jubilado"

**El italiano Fabio Capello (78 años), ex entrenador de Milan, Real Madrid, Roma y Juventus y ex seleccionador de Inglaterra y Rusia, analizó en 'Sky Sport' las semifinales de la Champions League (Arsenal-PSG y Barça-Inter) y aprovechó para ser muy crítico con la Juventus por no ofrecer la renovación a Wojciech Szczesny: "La Juve no entendió su valor. Lo trataron como a un jubilado y sigue siendo un jugador top. Demuestra una tranquilidad impresionante, es un líder" ●**

**TAL COMO AVANZÓ MD**

## 'CAT' tendrá su propia colección

**El Barça ha visto la exitosa acogida de la mascota 'CAT' y el Club lanzará oficialmente el próximo 22 de abril la exclusiva colección cápsula CAT, tal como avanzó MD, pensada para los más pequeños de entre los 2 y hasta los 6 años. Ésta ha sido diseñada con la identidad visual de la mascota azulgrana, integrando su imagen y estilo, e incluirá 2 camisetas, 2 sudaderas, 1 gorra y 2 diseños diferentes de pares de calcetines ●**

EL RIVAL DE CHAMPIONS

**Lautaro se convirtió** en una de los grandes objetivos del Barça para paliar la falta de gol que supuso la marcha de Luis Suárez y posteriormente la de Leo Messi, llegando el club azulgrana a plantear una oferta FOTO: EFE

# Los 7 cracks del Inter que sonaron para el Barça

## En los últimos años, el club culé tuvo en lista a Lautaro, Thuram, Pavard, Darmian, Bastoni, Dumfries y Sommer

Reportaje

Gabriel Sans Barcelona

El Inter de Milan pudo con el Bayern de Múnich. Los italianos hicieron bueno el 1-2 de la ida y el empate en el Giuseppe Meazza por 2-2 le medirá al Barça en las semifinales de la Champions League. Lautaro Martínez, que marcó a los alemanes y se convirtió en el primer jugador no italiano en alcanzar los 150 goles con la camiseta del Inter, liderando a los 'nerazzurri', estuvo en la órbita azulgrana temporadas atrás. No es el único de la actual plantilla.

> El delantero argentino fue quien más cerca estuvo de fichar por el club azulgrana

### 1. Lautaro: interés con oferta

Lautaro Martínez estuvo en la órbita del Barça en 2020 y en 2021. El delantero internacional argentino fue una prioridad clara del club azulgrana hasta que la pandemia lo paralizó casi todo. Un año después fue una opción a Erling Haaland, pero no llegó ninguno de los dos. La dirección deportiva de Ramon Planes puso durante mucho tiempo su nombre como primero de la lista para relevar a Luis Suárez. Llegaron a hacerle una oferta.

### 2. Thuram: más gol

Tanto en 2023 como en 2024, vincularon con el Barça a Marcus Thuram por su búsqueda a largo plazo de un sucesor de Robert Lewandowski. El internacional francés del Inter de Milán, con un contrato hasta 2028, cautivaba a grandes clubs europeos por su formidable ritmo goleador.

### 3. Pavard: defensa polivalente

Benjamin Pavard, lateral del Bayern de Múnich en 2023, estuvo también a tiro del Barça. Su club había incorporado como cedido a Joao Cancelo, defensa del City. Fue entonces cuando el Barça recibió la visita de su entorno. Gustaba en el Camp Nou por su polivalencia, por su bagaje y experiencia. Pero no pasó de ahí, un simple intento

### 4. Darmian: relevo de Alves

Giorgio Perinetti, director deportivo del Torino, develó en 2015 en 'Tuttosport' que el lateral derecho Matteo Darmian gustaba "mucho a Braida (entonces asesor internacional culé) y, por tanto, al Barcelona". En Italia apuntaban que sería la primera opción para cubrir la marcha de Dani Alves. Matteo Darmian surgió de la cantera del AC Milan y destacaba por su largo recorrido, calidad y poderío físico. Lo que el club culé necesitaba.

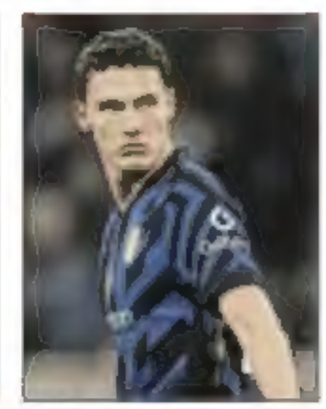

**Thuram**, Pavard, Darmian, Bastoni, Dumfries y Sommer FOTO: GETTY/EFE

### 5. Bastoni: central además de Eric

En 2021, el Barça trabajaba para reforzar la plantilla de la siguiente temporada y la prioridad era el fichaje de un delantero goleador, pero en el club azulgrana también tenían la intención de incorporar a defensas para tener una mayor solidez. Además del probable fichaje de Eric García, en el Barça manejaban otras opciones y uno de los centrales que gustaba era Alessandro Bastoni. En el Camp Nou contaban con buenos informes pero la delicada situación económica del club complicó su incorporación.

### 6. Dumfries: sustituto de Koundé

Aunque ahora está lesionado y el Inter le echa de menos, la dirección deportiva del Barça siempre ha buscado una alternativa para Koundé y uno de los nombres que sonó con fuerza fue el de Denzel Dumfries. El internacional neerlandés ha sido indiscutible en el Inter de Milán durante las últimas temporadas. El de Rotterdam llegó a Milán en 2018 procedente del PSV Eindhoven por 14,2 millones de euros, caro para el Barça.

### 7. Sommer: opción desde siempre

El portero suizo siempre ha estado vinculado a Ter Stegen. Cuando el azulgrana se marchó del Gladbach para fichar por el Barça, su nombre sonó ya entonces. También en la selección e incluso cuando se lesionó en alguna ocasión, Sommer fue alternativa a Cillessen en 2019 ●

EL RIVAL DE CHAMPIONS

El 3-5-2 de Inzaghi con la base de 2021 le permite intimidar en defensa y ataque

# El Inter, camaleónico y con automatismos aprendidos

Javier Gascón — Barcelona

La versatilidad es la gran virtud del sistema táctico de Simone Inzaghi en el Inter, rival del Barça en las semifinales de la Champions League (miércoles 30 de abril, ida en Montjuïc y martes 6 de mayo, vuelta en Milán). Y la clave de su éxito es la apuesta continuada por la misma idea durante años, concretamente desde que el ex técnico de la Lazio desde 2015 aterrizó en el banquillo 'nerazzurro' en 2021.

Se trata de un 3-5-2 que puede ser ultradefensivo si el rival aprieta al convertirse en un 5-3-2, pero que también puede transformarse, cuando toca multiplicarse en ataque normalmente con el marcador en contra, en una especie de 3-3-4 si el técnico da libertad a los carrileros. No es un dibujo original, son muchos los equipos que juegan así tanto en la Liga como en Europa, pero lo que lo hace especial en el caso del Inter es que sus principales protagonistas se lo saben de memoria y tienen los automatismos interiorizados porque llevan cuatro temporadas actuando así.

En el 3-3 en el Camp Nou del 12 de octubre de 2022 que prácticamente dejó fuera de la Champions al Barça de Xavi en aquel grupo de la muerte, el centro del campo ya lo formaron Barella y Mkhitaryan de interiores, Çalanhoglu de mediocentro, Dumfries de lateral largo por la derecha y Dimarco de carrilero por la izquierda. Si el holandés se recupera de una lesión muscular, los cinco repetirán casi tres años después, como Bastoni en el centro de la defensa y Lautaro Martínez en el ataque.

Si Dumfries no puede jugar lo hará Darmian, que ya estaba entonces. Acerbi, titular en el eje de la zaga el miércoles en Múnich, ya tenía minutos de forma habitual, como De Vrij, que también sigue, pero ya sin ser fijo. Y de los diez citados, sólo Acerbi y Mkhitaryan no estaban ya en la primera plantilla de Inzaghi en el Inter 2021-22. En definitiva: sigue la columna vertebral jugando a lo mismo. Pueden hacer las coberturas defensivas y los movimientos ofensivos con los ojos cerrados.

Sólo Onana (manchester United), Skriniar y Dzeko (los dos en el Fenerbahçe) cambiaron de aires respecto a aquel once.

De aquella alineación de 2022 el Barça mantiene en la plantilla a seis jugadores, Ter Stegen, Eric, Gavi, Pedri, Raphinha y Lewandowski. Y De Jong, Ansu Fati, Balde y Ferran entraron durante el partido. Pero no es la columna vertebral. Y, como gran diferencia, el entrenador ya no es Xavi Hernández sino Hansi Flick, quien cambió la forma de jugar tanto en defensa como en ataque. Ha funcionado, pero el Inter tiene su libreto más aprendido ●

### LAS CLAVES

**Los carrileros, clave**
**1** Dumfries, si se recupera (Darmian es la alternativa), y Dimarco estiran o encogen al equipo al gusto de Inzaghi

**Casi todos los del 3-3**
**2** Siguen 8 jugadores del último once ante el Barça de octubre 2022

### POCOS CAMBIOS EN 3 TEMPORADAS

**El once del Inter ante el Barça el 12-10-2022**

3-3
Entrenador: **Simone Inzaghi**
Darmian y Acerbi entraron durante el partido

**El once del Inter el miércoles ante el Bayern**

2-2
Entrenador: **Simone Inzaghi**
Dumfries estaba lesionado y De Vrij, en el banquillo

MUNDO DEPORTIVO ¡Exclusivo suscriptores!

Una selección de nuestras mejores experiencias

ORIGINAL FLOR
**Regalo rosa**
El día de Sant Jordi, 23 de abril, ¡te regalamos una rosa para celebrarlo!

Balañá en viu
**15%**
De descuento en las entradas de *Compañía Nacho Duato* en el Teatre Tívoli

BCN FILM FEST
**Invitaciones**
Gana dos invitaciones para el pase exclusivo de *Un 'like' de Bob Trevino*, el 29 de abril

Fundació Catalunya La Pedrera
**Visita privada**
Gana dos invitaciones para la exposición de Sean Scully, en La Pedrera, el 15 de mayo

¡Descubre más ofertas!
Descubre todos los planes y descuentos en **clubvanguardia.com**.
Si no eres suscriptor, llámanos: 933 481 482

ClubVANGUARDIA
¡Vive tu suscripción de Mundo Deportivo!
Consulta las condiciones de los descuentos en clubvanguardia.com

**Entrevista**

**Patri Guijarro**
Centrocampista del FC Barcelona

"Nos gustaría haber tenido la semana limpia como el Chelsea, el calendario debería organizarse mejor"

"Ojalá no sea mi último contrato con el Barça, estoy muy bien aquí y la liga inglesa tienta pero quiero estar aquí"

"Queremos todos los títulos pero pensar más allá del Chelsea sería un error, primero a hacer buen partido en casa"

# "¿EL BALÓN DE ORO? VALORO MÁS LAS PALABRAS DE MIS COMPAÑERAS QUE LO DE FUERA"

Ángel Pérez — Sant Joan Despí

Patri Guijarro (Palma de Mallorca, 17 de mayo de 1998) "está en el mejor momento de su carrera". Lo dice su técnico, Pere Romeu, y la opinión generalizada es la misma. La balear esta siendo de las mejores, si no la mejor, este curso, y ante el momento decisivo charló de forma extensa con Mundo Deportivo para compartir sus sentimientos y reflexiones, como siempre en su caso, clara y sin tapujos.

**¿Qué sensaciones tienes ante una semana como esta?**
Tenemos buenas sensaciones. Venimos de ganar contra el Atlético, que va tercero, y aunque quizá nos hubiese gustado algún resultado diferente, el juego y las sensaciones del equipo están siendo muy buenas.

**¿Se nota cuando llegan los días grandes del curso?**
Sí. En semanas importantes se respira otra energía. Tenemos muchas ganas, es una época que nos encanta, y si llegas con opciones a todo, aún más. Entrenamos cada día para esto.

**¿Aquí en el Johan Cruyff o Montjuïc, qué prefieres?**
El Johan es nuestra casa y nos encanta jugar allí. Nos gustaría que viniera más gente, porque sabemos que llenaría. Pero también entendemos que en Montjuïc hay muchos partidos, así que jugar aquí también es buena baza.

**¿En lo deportivo afecta?**
No creo. Sabemos que va a estar lleno, que la afición apoya. Lo sentimos como nuestra casa, y saldremos con la misma mentalidad, así que no creo que afecte deportivamente.

**¿Qué hay que vigilar del Chelsea?**
Es un equipo que en tres pases puede hacerte daño. Mayra, James, Kira, Erin… todas son muy peligrosas. Les gusta correr, son físicas y eficaces. Habrá que estar muy concentradas, porque aprovechan muy bien sus ocasiones.

**¿La vuelta se juega fuera. Te parece anecdótico o importante?**
Creo que no será decisivo. Viendo lo del año pasado, será una eliminatoria muy igualada y se decidirá por detalles, no por el orden de los partidos.

**¿Cómo se gestionan los reencuentros con Lucy y Keira?**
Cuando empieza el partido somos rivales, aunque haya amistad. Siempre con respeto, pero centradas en el juego. Luego nos saludamos y hablamos.

**Pere Romeu dijo que estás en el mejor momento de tu carrera.**
Me halaga mucho. Incluso compañeras me lo han dicho. Me siento muy bien, pero soy ambiciosa y quiero seguir mejorando y aportando cada día. Cada año siento que estoy mejor.

**Patri Guijarro atendió en exclusiva a Mundo Deportivo** a las puertas de la ida de las 'semis' de la Champions contra el Chelsea FOTO: MANEL MONTILLA

**¿Te molesta no estar en los premios individuales como el Balón de Oro?**
Sinceramente, no me centro en eso. No me preocupa. Es algo que no miro ni me centro. Siempre lo he dicho, valoro más las palabras que dicen mis compañeras, mi 'staff' o mi entorno cercano que lo de fuera, no me preocupa. Igual para algunas personas suena poco ambicioso, pero para mí es centrarme en el día a día, en lo de cerca, eso me acerca más a ser mejor y aportar el 100%.

**¿Es tu último contrato en el Barça?**
Ojalá que no, me encantaría... estoy muy a gusto aquí, estoy muy bien. Hemos ganado casi todo, y el club hace mucho por nosotras. Siempre hay curiosidad por otras ligas, como la inglesa, que es muy atractiva, pero soy feliz aquí y ojalá seguir más años.

**¿Os ayuda tener al Madrid cerca en la clasificación?**
Sí. Nos gusta una Liga competitiva. Este año han estado más cerca en puntos, y eso nos exige más. Contra el Atlético, después de días con la selección, hicimos un gran partido y eso demuestra que estamos a buen nivel.

**¿Cómo ves el calendario?**
Nos gustaría haber tenido la semana limpia como el Chelsea. Sería mejor una organización que diera más frescura en estas fases. El calendario es muy exigente y ojalá el año que viene esté mejor estructurado.

**¿Cómo analizas que se sancione a Mapi León sin denuncia ni acta?**
Los dos precedentes del masculino han sido económicamente, por lo tanto, si te guías por el precedente, intuyo sin saber más allá de... que tendría que haber sido económicamente, porque perder a una jugadora dos partidos, y además el partido que ha sido, y sin ninguna denuncia, pues bueno… Independientemente de que seguimos creyéndonos a Mapi y apoyamos a nuestra compañera, pero si nos guiamos por el precedente, tendría que haber sido algo económico.

**Marta, Alexia, Aitana y tú vais a jugar vuestra octava semifinal en nueve años.**
Pienso en todas las compañeras con las que he compartido esto. Es un orgullo ver cómo hemos crecido como club y equipo. Antes no ganábamos Ligas, y ahora peleamos cada año por estar entre las mejores de Europa.

**¿El grupo parece no tener fin?**
Lo que haces cada día tiene recompensa: entrenar, cuidar el cuerpo, mejorar. Es muy satisfactorio ver cómo crecemos cada temporada. Todo esfuerzo tiene su fruto y lo sentimos así.

**¿Se habla de póker en el vestuario?**
Ya ganamos la Supercopa, estamos en la final de Copa, líderes en Liga y en semifinales de Champions. Queremos ganarlo todo, como siempre. Es nuestro objetivo.

**¿Planea Lisboa por vuestra cabeza?**
Es nuestro objetivo, pero primero, el Chelsea. Sería un error mirar más allá. Queremos hacer un gran partido en casa y estar más cerca de la final.

**Esperamos hablar contigo antes de la final, será buena señal.**
Ojalá ●

# Opinión

Albert Montagut

## La losa del Madrid

Empezó la temporada futbolística con la idea de que este año el Real Madrid lo iba a ganar a todo. Que los sextetes que habían ganado el FC Barcelona y el Bayern Munich iban a quedar eclipsados por el septete que anunciaba **Florentino Pérez**. Y no, no habrá septete.

Ha cometido el Real Madrid una serie de errores a lo largo del año que han determinado su eliminación de la Champions, su falta de buen juego y los nervios de sus grandes estrellas. Hasta el pobre **Carlo Ancelotti** ha recibido palos por doquier, a pesar de haber sido nombrado mejor entrenador del mundo de 2024. Y no han sido tan devastadores sus dos partidos perdidos ante el Barça, o su agonía en la Champions desde el primer partido, como el elevado listón que colocó su propio presidente al iniciarse esta temporada.

La megalomanía de **Florentino** y el obsceno comportamiento del entorno blanco han bloqueado al equipo y han terminado por desquiciar a sus jugadores, solo hay que ver las agresiones constantes de **Antonio Rüdiger** y **Jude Bellingham**, o el bochornoso papel de **Dani Carvajal** en el descanso del partido ante el Arsenal.

Efectivamente, los objetivos de Florentino, lícitos, por una parte, casi irreales por otra, han terminado por marcar la temporada. La presión de tener que ganarlo todo ha sido una losa muy pesada y difícil de soportar y el equipo ha sucumbido, y aunque siga teniendo opciones en la Liga, la Copa del Rey y el Mundial de Clubes, el Madrid es en estos momentos un equipo dañado, herido en su amor propio y odiado, no sólo en Barcelona, sino en media Europa.

El bajo rendimiento de **Mbappé**, el pretendido Balón de Oro para **Vinicius Jr.**, la incompresible espantada de Zurich, las irregularidades del nuevo estadio, las siete competiciones y el éxito anunciado a priori en todas ellas ha terminado mal. Y ha sucedido lo que ha sucedido, que los milagros no pueden convertirse en algo recurrente, como se vio el miércoles en el Bernabéu.

Mbappé está tardando en encajar, Vinicius Jr. ha sucumbido a su propio personaje, un equipo de teenagers les goleó en dos ocasiones, en el Bernabéu y en la final de la Supercopa de España en Arabia Saudí, y los escándalos arbitrales han terminado por dañar su juego y su imagen. La decisión del Comité de Competición de sólo sancionar a Mbappé con un partido es un capítulo más de las escandalosas decisiones que ayudan a los blancos.

El sueño de la remontada ante el Arsenal tiene una doble lectura. Por un lado, positiva, no hay nada mejor que volcarte en favor de tu equipo, pero otra negativa, no ser conscientes de que un montón de equipos les han superado este año, que de no ser por la ayuda arbitral ante el Celta no estarían ni en la final de Copa del Rey y que en el mundo del deporte hay que tener respeto por los rivales y no tener actitudes antideportivas. El Madrid no sabe ganar, ni sabe perder. Y este año esos defectos se han visto en carne viva.

Veremos qué pasa en el resto de temporada. Queda aún mucho por jugar, pero lo cierto es que hoy en día el diapasón blanco necesita dejar de emitir vibraciones negativas y pensar en por qué su pretendida caballerosidad se ha convertido en prepotencia, y por qué sintiéndose el mejor equipo del mundo sigue sin jugar bien al fútbol. Veremos qué ocurre en lo que queda de temporada. En la final de Copa y en el Clásico. El Barça tiene también deberes, pero a diferencia del Real Madrid no da por ganado ningún partido, quizá porque sabe que nadie les va a ayudar y que todo lo que consigan va a ser fruto de su esfuerzo y no por la ayuda de terceros o milagros.

El listón de Florentino ha terminado por colapsar al equipo y el entorno blanco ●

Achraf Ben Ayad

## Valoren lo conseguido

¿Fue un partido bastante complicado en Dortmund? Sí ¿Llegaron a aparecer los fantasmas del pasado durante algunos momentos? Sí. Pero el Barça está en semifinales y hay que valorar bien lo que ha logrado hasta ahora el equipo de **Flick** en la máxima competición continental. Todos los culés hubieran firmado a principios de temporada este guión, absolutamente todos en una temporada que entraba también en la fase de transición con un nuevo entrenador y en la que la UEFA presentaba un formato nuevo y difícil por cierto. De hecho, ya se vio lo que pasó con varios equipos potentes de Europa, que tuvieron que acudir a una repesca para asegurar una plaza en octavos de final. Mientras, el Barça disfrutaba del segundo puesto con opciones de acabar primero en la novedosa liguilla.

Repito, todos los que vivimos en directo el susto del Signal Iduna Park sufrimos un pequeño bajón durante algunos instantes e incluso algunas caras de los jugadores presentaban un aspecto serio después del encuentro, pero con el paso de las horas las sensaciones iban cambiando a una alegría merecida tras seis años de espera. Dicho esto, habrá que hacer autocrítica, aprender de los errores y mejorar mucho para encarar con garantías las semifinales frente al Inter, sobre todo con una vuelta otra vez fuera de casa.

Señores, somos líderes de La Liga, finalistas de la Copa del Rey y semifinalistas de la Champions. Más no se puede pedir. Así que toca disfrutar, mejorar y rematar una temporada que podría ser increíble. Porque insisto: sería muy injusto que la campaña no se confirmase con títulos importantes ●

Aleix Parisé

## Un susto necesario

Cuando las cosas no te cuestan, no las valoras como se merecen. El Barça de **Flick** llevaba 24 partidos seguidos sin perder con goleadas a diestro y siniestro. Se había plantado a mediados de abril optando al triplete: líder en la Liga, finalista de la Copa y en la ida de los 1/4 de la Champions había pasado por encima del Dortmund. Todo le salía perfecto y ningún rival podía con él. Incluso ha parecido fácil lo que han hecho.

Es lógico y totalmente humano creérselo y de forma inconsciente bajar un poco el pistón. Se lo hemos visto hacer en algunos partidos de Liga y ha salido bien, pero en Dortmund fue un golpe de realidad. Un partido horroroso que tiene que servir para volver a tocar con los pies en el suelo y para darle mérito a todo lo logrado hasta ahora. Una temporada excelente e inimaginable en agosto cuando empezó todo. Ahora viene la parte definitiva y va a costar ponerle la guinda al pastel. Será muy complicado ganar uno, dos o tres títulos, pero cuando asumimos que las cosas cuestan, nos comprometemos más, actuamos y habitualmente llegan los resultados. Todos los grandes campeones han tenido batacazos como el del martes. Solo hay que recordar las últimas Champions del Madrid o aquella del Barça de **Pep** con el 'Iniestazo'. Es necesario (y me atrevería a decir que obligatorio) pasar un mal rato, sentirte inferior a tu rival y completar un mal partido en lo colectivo y en lo individual para ganar títulos. A este Barça tan joven le tocaba sufrir un poco, como le pasó en el 'shit november', para poder tener un 'sweet may' ●

# FIASCO MBAPPE

**→ La que iba a ser su gran noche europea en el Bernabéu terminó con pitos y una lesión**

Mario Calderón — Madrid

→ Este año, su primero en el Real Madrid, tampoco será en el que Kylian Mbappé gane la Champions League, el gran título que le falta más allá de, por ejemplo, LaLiga española o la Eurocopa con Francia.

La eliminación del conjunto blanco ante el Arsenal privó al crack de seguir peleando por algo que, después de diez participaciones, no termina de conquistar.

De hecho, lo más cerca que ha estado fue con el PSG en aquella final de la extraña edición 19/20 que se disputó en verano y a puerta cerrada en Lisboa y que los galos perdieron ante el Bayern de Múnich.

Y es que después de que este verano aterrizara, tras un culebrón infinito, en el club de las 15 Copas de Europa y se colocara como gran favorito a ganar la Orejona, lo cierto es que en la noche en la que tuvo que destacar no lo hizo.

### Números discretos

Fue, como el resto del equipo, un reflejo más de deseo por pasar a semifinales que de argumentos para derribar la defensa de un equipo, el Arsenal de Arteta, que supo siempre cómo frenarle. En la ida en el Emirates y en la vuelta en el Bernabéu.

Y para colmo, en el minuto 74' sufrió una lesión en su tobillo derecho la cual le obligó a salir del césped y le coloca como duda para la final de Copa del próximo día 26 de abril en La Cartuja.

Terminó así su participación en esta edición de la Champions en la que ha jugado 14 partidos y ha marcado siete goles, destacando únicamente su 'hat trick' ante el Manchester City en la vuelta de los 1/16 que el equipo blanco jugó el pasado mes de febrero. Así pues, el año que viene ya con 27 años, tratará de seguir buscando ese título que se le resiste y para el que, sin duda, llegó al Real Madrid.

### La afición no perdona

Asimismo, quien no le perdona este tropiezo es la afición del Real Madrid, con la que no ha terminado de conectar durante toda la temporada. Al principio fue por apatía y falta de puntería y en las noches clave como las de este miércoles fue por no aparecer cuando más se le necesitaba, cuando estaba llamado a liderar al equipo como antaño hacía Cristiano Ronaldo, su eterna comparación. De hecho, durante algún tramo del encuentro fue pitado por parte de la grada al entender que no estaba siendo todo lo decisivo que se esperaba de él. Y aquello solo hizo que su estado de intranquilidad fuera a mayor siendo notablemente superado en sus duelos particulares con los centrales del Arsenal, Saliba y Kiwior. Así las cosas, Mbappé, que suma ya 50 partidos con el Real Madrid, tiene todavía alguna que otra 'bala' para salvar una primera temporada en el Real Madrid que se esperaba con mucha ilusión y va camino de ser un 'bluff' ●

## Sin peso en el tramo decisivo de la UCL

Después de marcar un 'hat-trick' ante el Manchester City más flojo de los últimos años en los 1/16 de final, Kylian Mbappé 'desapareció' de la Champions y no fue importante en ninguno de los cuatro partidos que el Real Madrid disputó ante Atlético de Madrid y Arsenal en los octavos y cuartos de final, respectivamente.

Y eso que, salvo en el de este miércoles en el que se tuvo que retirar por lesión, Mbappé estuvo presente en todos los minutos de los tres partidos restantes.

Solo marcó, eso sí, su penalti en la tanda del Metropolitano, que además fue el primero ●

Sufre un esguince leve en su tobillo derecho

## Este viernes se sabrá si llega al Clásico de la final de La Cartuja

→ Más allá de su nula aportación al intento de remontada, Mbappé tuvo que lamentar una lesión que le obligó a retirarse del campo antes de tiempo.

Concretamente en el minuto 74 cuando, tras bregar por un balón con Rice, se resintió de su tobillo derecho, el cual se dobló, provocándole así un esguince de carácter leve que, sin embargo, le permitió retirarse del campo por su propio pie.

Mbappé en el momento de su lesión — FOTO: SIRVENT

Es por ello que este viernes, una vez se haya concretado su dolencia, pasará las pruebas pertinentes y se sabrá si finalmente está disponible para la final de Copa ante el Barcelona del próximo 26 de abril. Un partido que, dadas las circunstancias, ha tomado incluso mayor importancia ya que, de perder de nuevo, sería el segundo título que se marcha en apenas diez días para el equipo blanco.

### Entre algodones

De esta manera, y más allá de lo que digan las pruebas, Mbappé estará entre algodones hasta el próximo sábado. Primero porque, tras su roja en Vitoria, es baja por sanción este domingo ante el Athletic y después porque, en el partido de entre semana ante el Getafe, es muy probable que Ancelotti le dé descanso así como a compañeros importantes de cara a la final de Copa más emocionante de los últimos años ●

# Las críticas señalan a lo más alto

## Tanto Ancelotti como Florentino Pérez son las grandes dianas tras la derrota en cuartos

Mario Calderón — Madrid

La eliminación del Real Madrid ha dejado un río de críticas en La Castellana. Y el principal objetivo de las mismas, ya antes incluso de la misma, es Carlo Ancelotti, cuyos 'pecados' no han sido perdonados por la afición madridista y le dejan muy tocado de cara al futuro. Tanto que desde Inglaterra, concretamente desde 'Sky Sports', aseguran que, tras la final de Copa del próximo día 26 de abril, pondrá punto y final a su segunda etapa en el banquillo. Algo que todavía está por ver.

Sea como fuere lo cierto es que el italiano tiene ahora mismo un pie y medio fuera del banquillo blanco aunque su futuro, eso sí, se puede encauzar con las competiciones en las que queda vivo: Liga, Copa y Mundial de Clubes. Aun así, está tocado y la afición quiere un cambio.

Y lo quiere porque no entiende algunas de las decisiones del italiano con jugadores como Lucas Vázquez, Endrick o Güler, a los que la afición demanda menos sobre el campo, en el caso del canterano, y más en el de los jóvenes.

También su estilo de juego, inexistente cuando Ceballos, el único capacitado para dar algo de sentido al balón, se lesionó en Copa durante el mes de febrero. Desde entonces el equipo ha jugado sin una idea clara y se ha sostenido, las veces que lo ha hecho, por la pegada de sus atacantes. De hecho, en el duelo ante el Arsenal se pudo ver que el equipo no tenía ideas más allá de los centros laterales que nadie podía rematar dentro del área.

Carlo Ancelotti y Florentino Pérez son los grandes responsables del fiasco blanco en cuartos de final de la Champions League — FOTO: EFE

> En Inglaterra apuntan a Carlo Ancelotti dejará el cargo tras la final de Copa

> La planificación deportiva del verano no ha dotado al club de fondo de armario

### No es el único

Pero Carletto no es el único que ha sido objeto de las feroces críticas. Tampoco se salva el 'arquitecto' del equipo, Florentino Pérez y su planificación deportiva, diseñada a cuatro manos con el director general del club, José Ángel Sánchez, y que ha dejado al equipo blanco falto de efectivos para poder dar un giro de timón en los momentos de la temporada en el que las cosas no iban bien.

Especialmente criticadas han sido sus decisiones de no reforzarse en defensa cuando se pudo hacer en enero y no traer, ya el pasado verano, a un jugador del perfil de Kroos al que sustituyeron por el músculo de jugadores como Valverde o Tchouameni. Así pues, llueve para todos en el Real Madrid y pocos se salvan ●

## Fin de ciclo

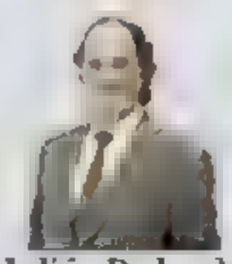
Julián Redondo

Alguien enciende la mecha de la remontada y hasta los incrédulos vislumbran las chispas. ¿Otra vez "90 minuti son molto longo"? Ignorar los poderes taumaturgicos del **Bernabéu** es negar las noches de los milagros; alguna de las 14 **Champions** de la Sala de Trofeos llegó precedida de uno o varios prodigios. ¡Increíble! Pero cierto. El problema de la enésima cita, ésta con el **Arsenal**, es que en **Londres** el buen equipo de **Arteta** firmó un 3-0 y que las señales del **Madrid** rozaban el sonrojo, como el raquítico 0-1 en **Mendizorroza**, donde **Mbappé** hizo una entrada que no alcanzó el grado criminal porque no tuvo secuelas lesivas, y que con la expulsión se puede dar con un canto en los dientes porque sólo le han impuesto un partido de sanción. ¡Increíble! Pero cierto.

El marcador de ida y los síntomas del fútbol madridista no invitaban al optimismo. Claro que es el **Madrid** europeo en el **Bernabéu** de las noches inolvidables. Pero el miércoles no tocaba. Las figuras no brillaban, ninguna, y si a este equipo le nublas el talento, le cortas las alas y eliminas la inspiración. Encima, el **Arsenal** jugó a ganar y **Courtois** paró un penalti.

Un rato después el árbitro necesitó cinco minutos para invalidar el penalti que pitó a **Mbappé**, que se tiró. Luego, **Saka** hizo el 0-1 y empató **Vinicius**. La radiografía del partido: el **Arsenal** jugó casi con 12 porque corrió siete kilómetros más que el Madrid. Fin de ciclo. La misión era imposible. A **Ancelotti** se le ha caído el equipo: no corre, no remata, no juega y no convence ni con **Mbappé**. ¡Increíble! Pero cierto ●

Uno de los grandes focos de la crítica a los blancos

## El Real Madrid corrió casi nueve kilómetros menos que el Arsenal

Como sucediera en la ida y como fue tónica habitual del Real Madrid en la presente edición de la Champions, el conjunto blanco recorrió en la vuelta de los cuartos ante el Arsenal disputada en el Santiago Bernabéu 107,5 kilómetros por los 116 del conjunto inglés. Este fue uno de los grandes focos de la crítica a los futbolistas blancos en el partido de ida en el Emirates, en el que encajaron tres tantos (3-0): los de Mikel Arteta corrieron 113,9 kilómetros: 12,7 más que los de Carlo Ancelotti.

Una gran diferencia que se vio reducida el miércoles, aunque el Arsenal volvió a imponerse en esta estadística, con 8,5 kilómetros más que un Madrid que esta temporada solo ha corrido más distancia que su rival en una ocasión. Fue ante el Atalanta en la victoria (2-3) en Bergamo en la fase liga de la Champions. En dicho partido, los merengues sumaron 115,6 kilómetros por los 114,9 de los de Gasperini. Una edición en la que el Real Madrid superó su récord negativo de más derrotas en una edición de Champions, con seis, tras caer ante el Lille, Milan, Liverpool, Atlético y en los dos partidos de cuartos de final contra el Arsenal ●

VALDEBEBAS

## Vuelta al trabajo pensando en LaLiga

Después de caer eliminados en la Champions, no hay tiempo para demasiados lamentos en el Real Madrid ya que este próximo domingo el equipo recibe al Athletic Club en el Bernabéu. Para ello, después de un día de descanso, el Real Madrid regresa en la mañana de este Viernes Santo al trabajo en una sesión que se celebrará en Valdebebas a partir de las 11:00 y en la que el equipo deberá ya poner el foco en lo que queda de Liga y en la final de Copa ante el Barcelona ●

LALIGA

## Munuera Montero, juez para el recibir al Athletic

**Después de una emocionante jornada de Champions, vuelve LaLiga con un Real Madrid-Athletic Club que cerrará la jornada del domingo a partir de las 21:00 horas en el Santiago Bernabéu.**

**Así pues, el Comité Técnico de Árbitros (CTA) designó a los colegiados que dirigirán el encuentro. En este caso, el árbitro de campo será Martínez Munuera, que estaba previsto para el duelo ante el Alavés pero fue baja por motivos personales, mientras que en el VAR estará Adrián Cordero Vega ●**

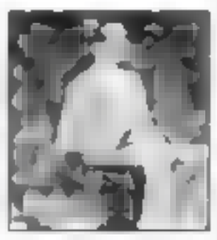

MIC FOOTBALL
MUNDO DEPORTIVO, DIARIO OFICIAL
MUNDO DEPORTIVO

# PRESENTE Y FUTURO

## Las grandes promesas siguen sus ejemplos más cercanos en una nueva edición del MICFootball

## Constantino Stuani y Klay Rooney, hijos de Cristhian Stuani y Wayne Rooney, se enfrentaron en la U12-A

Álex Luna — Girona

Por el MICFootball han pasado grandes talentos en todas sus 23 ediciones. Hasta ahí todo en regla. La sorpresa está en que después de tantos años de recorrido, empiezan a aparecer más de una generación –o incluso hermanos– en torno al torneo formativo más importante del mundo.

Es el caso de los Rooney, los Stuani o los Rodríguez, entre otros. Esta edición del MIC está dejando muchas sorpresas sobre los terrenos de juego de la Costa Brava y se han podido disfrutar grandes partidos en los que algunos de los señalados tienen mucho que ver con grandes jugadores de la élite. O lo que es lo mismo, presente y futuro.

Constantino Stuani y Klay Rooney, hijos de Cristhian Stuani y Wayne Rooney, se enfrentaron en la categoría U12-A. El encuentro entre el UE Quart y el Manchester United terminó con la victoria para los ingleses (1-3) con el histórico ariete viendo la victoria de su pequeño. No es la primera vez que aparece la leyenda de los 'red devils' en el MIC.

En este MIC se ha disfrutado de grandes partidos en los que algunos de los señalados tienen mucho que ver con grandes jugadores de la élite. FOTOS: MIC

### El olfato de Stuani, heredado

Al capitán del Girona FC, a Stuani, le tocó el turno de tarde, tras acabar su sesión de entrenamiento a las órdenes de Michel Sánchez. Por supuesto, además del 'siete' en la espalda y compartir posición con su padre, Constantino ha heredado el juego de espaldas y el olfato de gol de su mejor maestro, el ídolo del Girona.

Otro que también lleva el gol en la sangre, aunque con el '9' a la espalda, es Juan Rodríguez, hermano de Jesús Rodríguez.

El jugador del Betis, a los mandos de Pellegrini, ya disputó el MIC en años anteriores. Ahora es el turno de su hermano menor, quien cerró la fase de grupos de la categoría U18 como líder de grupo, anotando tres tantos. Tras su doblete en el segundo partido frente al Wospac atendió a este diario mostrando su alegría por su participación en el torneo, del que ya le habló su hermano.

Además le puso el ejemplo perfecto en bandeja antes de que el mayor de los Rodríguez jugara el compromiso de cuartos de final de la Conference League en tierras polacas, con un empate que incluye un billete histórico para las semifinales.

Pero no son los únicos protagonistas que se están dejando ver por la Costa Brava. A los ya mencionados se une una larga lista de nombres vinculados a grandes conocidos. Y es que dicen que en los genes, muchas veces, está el secreto del presente y el futuro de los grandes talentos.

### Salas, Albiol, Allegri...

También con protagonismo en Sevilla aparece Leo Salas (U12-A), jugando, al igual que su hermano Kike Salas, en las filas del Sevilla FC. Thiago Albiol (U19), al igual que su tío Raúl Albiol, milita en las filas del Villarreal. Gio Allegri (U14) sigue los pasos de su padre en la Juventus y Arthur Lalliana (U12-B) también tratará lo propio con la camiseta del Southampton tras ver a su papá triunfar en el Liverpool.

En definitiva, fútbol, pasión y una magia heredada ●

### El prestigioso torneo encara su fase final

Los días en el MIC no acaban sin sorpresas. La jornada del jueves definió los equipos que estarán en la fase final del torneo, aunque no todos los grandes lo tuvieron sencillo para pasar a las siguientes rondas. Durante el viernes ya se podrán ver los dieciseisavos y los octavos de final, con todos los favoritos jugando aun sus cartas.

El Barça cumplió con nota en todas sus categorías, así como la mayoría de los grandes ●

CE FARNERS

NEXT ACADEMY

TROYA FUTBOL CLUB

Europa League

Se enfrentará en 'semis' al United en su camino hacia la gran final de San Mamés tras ganar al Rangers con goles de Sancet y Nico Williams

# El Athletic, más cerca de su sueño

| ATHLETIC | | RANGERS | |
|---|---|---|---|
| 2 | | 0 | |
| 13 Agirrezabala | • | 31 Liam Kelly | * |
| 18 De Marcos | •• | 2 Tavernier | •• |
| 3 Dani Vivian | •• | 5 Souttar | * |
| 5 Yeray | •• | 27 Balogun 50' | * |
| 15 Iñigo Lekue | ••• | (29 Igamane) | * |
| 23 Jauregizar | •• | 3 Yilmaz 23' | sc |
| 16 Galarreta 74' | •• | (8 Barron) | * |
| (12 Guruzeta) | sc | 10 Diomandé 84' | * |
| 7 Berenguer 87' | •• | (99 Pereira) | sc |
| (6 Mikel Vesga) | sc | 43 Raskin | •• |
| 8 Sancet 82' | •• | 22 Jefté | * |
| (20 U. Gomez) | sc | 18 Cerny 84' | •• |
| 10 N. Williams 87' | ••• | (14 Bajrami) | sc |
| (11 Djaló) | sc | 9 Dessers | * |
| 21 Sannadi 74' | ••• | 30 Ianis Hagi 46' | * |
| (24 Prados) | sc | (19 Nsona) | •• |

T. E. Valverde •• T. B. Ferguson *

**Goles:** 1-0 Sancet (pen.) (45'+4). 2-0 Nico Williams (80')

**Tarjetas:** ● C. Dessers (19'), L. Balogun (32'). O. Sancet (51'), Tavernier (77')

**Árbitro:** Irfan Peljto (Bosnia) ••

**Espectadores:** 52.114 en San Mamés

**LO MEJOR** El ambientazo en San Mamés con récord de asistencia.

**LO PEOR** El Rangers se pasó demasiado tiempo metido atrás.

**Nico Williams** celebra el definitivo 2-0 de los leones ante el Rangers en un San Mamés que vivió una noche memorable FOTO: JUAN ECHEVERRIA

Iñaki Ugalde Bilbao

El Athletic dio ayer otro paso hacia la gran final de la Europa League a celebrar el 21 de mayo en San Mamés. Los leones se clasificaron para semifinales, donde se las verán con el Manchester United (con la ida en La Catedral el 1 de mayo y la vuelta en Old Trafford, el día 8), tras derrotar al Rangers (2-0). Sancet, de penalti, y Nico Williams, de cabeza, firmaron el triunfo rojiblanco.

El equipo de Valverde se mostró muy superior al conjunto escocés durante muchas fases del encuentro. El primer tiempo fue de claro dominio local, pero sin que esa manifiesta superioridad se reflejase en el marcador. Un penalti al borde del descanso permitió a Sancet hacer el 1-0 poco antes de que ambos equipos tomasen el camino de vestuarios.

Los escoceses, con todo perdido, dieron un paso hacia delante en la segunda mitad y hicieron pasar unos momentos de apuro a un conjunto rojiblanco que se recompuso sobre la marcha y que encontró en otro de sus futbolistas más desequilibrantes la fórmula para sentenciar. Nico Williams, de cabeza a centro de De Marcos, selló la victoria bilbaína y el pase a semifinales.

Valverde solo introdujo un cambio respecto al once titular que presentó en Glasgow. Iñaki Williams, con problemas musculares, se quedó en el banquillo y Berenguer entró en su lugar.

Los leones tardaron poco en adueñarse de la situación ante un rival propenso a defender en bloque bajo para desde ahí buscar la sorpresa a la contra. El Athletic buscó el gol y lo encontró. Nico Williams falló a portería vacía en la primera de ellas, Sancet no acertó a controlar bien en la segunda a un palmo del portero Kelly y Souttar le derribó dentro de su propia área a unos segundos del descanso en la tercera. Sancet hizo así el 1-0 de penalti.

**Los leones se mostraron muy superiores a un rocoso conjunto escocés**

En la segunda mitad con el Athletic insistiendo en ataque, los escoceses empezaron a buscar la portería de Agirrezabala. Raskin remató entonces al palo y Cerny se dejó ver seguidamente en dos acciones marca de la casa.

Valverde, consciente de que su equipo necesitaba oxígeno, empezó a tirar de banquillo. Prados y Guruzeta fueron los primeros en entrar en acción. Nico Williams apareció entonces y culminó con un testarazo un centro medido de De Marcos para firmar el 2-0 en el minuto 80 y dejar todo sentenciado. Unai Gómez, Vesga y Djaló ayudaron luego al equipo a llegar hasta el final ●

Hazaña del Bodo/Glimt noruego, que eliminó ayer por penaltis al Lazio

## Increíble remontada del United ante el Lyon

I. Mentruit / F. Gabarró

El rival del Athletic en semifinales de la Europa League será el Manchester United tras una increíble remontada del equipo de Ruben Amorim en la prórroga ante un Lyon con diez desde el 89' (5-4). El Manchester United estaba a punto de decir adiós al torneo, su única opción de jugar la próxima Champions, y al final se clasificó con un épico gol de Harry Maguire.

El United se situó 2-0 tras llevar a cabo una gran primera parte, con goles de Manuel Ugarte y Diogo Dalot. No aprovechó sus ocasiones para sentenciar el equipo de Old Trafford y el Lyon niveló el marcador en la segunda mitad con tantos de Tolisso (expulsado en el 89') y Tagliafico. En la prórroga, el Lyon se situó 2-4 gracias a Cherki y Lacazette. Todo parecía perdido para el United, pero Bruno Fernandes (de penalti), Mainoo y Maguire hicieron el milagro.

**Maguire, celebrando** junto a Shaw FOTO: EFE

Por su parte, Con un tanto de Dominic Solanke desde el punto de penalti, el Tottenham de Porro superó 0-1 al Eintracht y alcanzó las semifinales para mantener con vida su ilusión de ganar un título.

La hazaña de la noche fue protagonizada por el Bodo/Glimt noruego, que hizo historia al eliminar por penaltis (2-3 tras un 3-1) al Lazio. Castellanos, Nóslin y Día marcaron para los romanos ●

Conference League

El congoleño anotó el 0-1 ante el Jagiellonia, que luego empató, y lleva ya 8 goles en la actual Conference

# Bakambu mete al Betis en unas 'semis' históricas

Jordi Santamaría

El Real Betis se clasificó este jueves por vez primera en su historia para una semifinales de competición europea al empatar 1-1 con el Jagiellonia en la vuelta de los cuartos de final de la Conference League, en el Chorten Arena de Bialystok. Los de Pellegrini supieron manejar los dos goles de ventaja logrados la semana anterior en el Benito Villamarín, que llegaron a ser tres tras anotar Bakambu el 0-1 en el 78', aunque solo un par de minutos después igualaron los locales por medio de Churlinov y mantuvieron su invicto en casa en este torneo. El rival del Real Betis en semifinales será la Fiorentina, los próximos 1 y 8 de mayo, primero en el Villamarín.

El estruendoso recibimiento preparado por los hinchas del equipo polaco no hizo excesiva mella en los jugadores béticos, que no se dejaron amedrentar por los incesantes cánticos de la animosa hinchada local. Aunque tras veinte minutos iniciales en los que el equipo verdiblanco mostró su superioridad (Antony dio un primer aviso a los dos minutos), poco a poco los jugadores se fueron acomodando, sin querer arriesgar en exceso. Y se le fueron complicando las cosas debido a la insistencia de los polacos, que empezaron a ganar más balones divididos de la cuenta y a rondar demasiado el área de Fran Vietes, a la que apenas se acercaron en el partido de ida. Hansen (21') no llegó por centímetros a un pase de gol de Imaz desde la banda derecha, acto seguido Ricardo (23') pidió el cambio por lesión y en el descuento del primer periodo, el propio Hansen anotaba un gol, anulado por el VAR por un claro fuera de juego previo de Moutinho.

Pellegrini debió leer la cartilla a los suyos en el descanso, pues en la reanudación volvieron a salir como al inicio, presionando arriba al rival y forzando una serie de pérdidas que tanto Lo Celso (56') como Jesús Rodríguez (64') pudieron aprovechar para hacer subir el 0-1 al marcador, lo que haría Bakambu en el 78' tras un excelente pase filtrado de Aitor Ruibal.

Bakambu es sin duda el hombre Conference del Betis y sus ocho goles han sido claves para que el equipo verdiblanco alcance las primeras semifinales de su historia. El de este jueves ponía una ventaja insalvable para el Jagiellonia, que no obstante logró empatar. Y fue despedido con honores por su hinchada, que permitió a los 300 béticos espartanos entonar al final del partido su himno para celebrar el pase a semifinales y luego celebró con los suyos con sonoros cánticos la histórica Conference que han disputado ●

| JAGIELLONIA | BETIS |
|---|---|
| 1 | 1 |

| | | | |
|---|---|---|---|
| 50 Abramowicz | •• | 25 F. Vietes | • |
| 15 Wojtuszek | • | 23 Y. Sabaly | •• |
| 72 Skrzypczak | • | 5 Marc Bartra | •• |
| 23 E. Ebosse | •• | 6 Natan | • |
| 44 Moutinho | • | 12 Rodríguez 26' | • |
| 6 Romanczuk | • | (15 R. Perraud) | • |
| 11 Jesús Imaz | •• | 18 P. Fornals 71' | •• |
| 14 J. Kubicki 71 | • | (4 J. Cardoso) | • |
| (82 T. Silva) | • | 16 S. Altimira | •• |
| 21 Churlinov 89' | •• | 7 Antony 82' | • |
| (29 Milo Villar) | SC | (10 Ez Abde) | •• |
| 10 A. Pululu 79' | • | 20 Lo Celso 82' | • |
| (80 O. Pietusz.) | • | (22 Isco) | • |
| 99 K. Hansen 79' | •• | 36 Rodríguez 71' | • |
| (9 L. Diaby-F.) | • | (24 A. Ruibal) | •• |
| | | 11 C. Bakambu | ••• |

T. A. Siemieniec • T. Pellegrini ••

**Goles:** 0-1 C. Bakambu (78'), 1-1 Churlinov (81')
**Tarjetas:** ■ Antony (39'), Imaz (44'), Sabaly (65'), Churlinov (82'), Tomás Silva (92')
**Árbitro:** Clement Turpin •
**Espectadores:** 21.000 en el Chorten Arena

**LO MEJOR** El Betis ha hecho historia con su pase a la semifinal

**LO PEOR** La lesión de Ricardo.

El betico Antony, peleando con Moutinho, de Jagiellonia. El equipo de Pellegrini hizo historia este jueves al clasificarse para unas 'semis'. FOTO EFE

**Los de Pellegrini se jugarán el pase a la final de la Conference con la Fiorentina**

El conjunto italiano no pasó del empate ante el Celje y Cucurella salvó a los blues

# Fiorentina y Chelsea, adelante con apuros

Anna Cordovilla

El Fiorentina, con más apuros de los esperados después de ganar en la ida, a domicilio, por 1-2, cumplió ante el Celje (2-2) en el estadio Artemio Franchi de Florencia y se situó en las semifinales de la Conference League, partido donde se enfrentará al Betis. El cuadro esloveno que entrena el español Albert Riera estuvo a un gol de forzar la prórroga. De hecho, hubo un momento, cuando tomó ventaja, que equilibró el enfrentamiento, pero el cuadro italiano recuperó el mando pronto y puso otra vez de cara la eliminatoria. El conjunto de Palladino se puso por delante en el minuto 37 en un pase al espacio de Marin Pnigracic que culminó Rolando Mandragora dentro del área.

Un gol de Cucurella clasificó al Chelsea. EFE

Pero en la segunda parte remontó el Celje. Empato en el 54' Matko y en el 66, en un corner botado por Seslar, Nemanic batió por segunda vez a David De Gea de cabeza. Era el 1-2 que igualaba el encuentro pero la 'Fiore' enmendó en dos minutos, con un tanto de Kean.

El Chelsea, por su parte, jugará la otra semifinal ante el Djurgarden, que hace historia tras noquear al Rapid Viena. El equipo inglés, con un gol de Cucurella, avanzó a las 'semis' sin pena ni gloria. Perdió en casa por 1-2 ante el Legia, pero hizo valer el 1-3 de la ida para seguir vivo en Europa ●

Puado será la baja más sensible en un Espanyol dispuesto a seguir en racha y sumar de tres para tener la permanencia a tocar. Pero el Getafe se crece lejos del Coliseum

**LAS FRASES**

**Manolo González**
"Estamos en un buen momento y ahora mismo somos capaces de tumbar a cualquier rival. Para los rivales ahora es un problema el Espanyol porque cuesta ganarle"

"Será un partido dificilísimo y habrá que saberlo jugar. Hay que correr cuando podamos, pero también tener mucha cabeza"

"Tocamos con los pies en el suelo y eso pasa por mantener la velocidad de crucero"

Llega enrachado tras sus dos victorias a domicilio y sin el sancionado Puado, pero recibe a un Getafe temible a domicilio donde pocos le tosen

# El Espanyol, a ganar y acariciar ya el sueño

**Espanyol-Getafe**
RCDE Stadium, 21 horas (DAZN TV)

Joan Garcia; Omar Kumbulla, Cabrera, Romero, Urko, Pol Lozano, Edu Exposito; Antoniu Roca, Jofre o Pere Milla y Roberto
**Entrenador:** Manolo Gonzalez

Soria; Djené o Juan Iglesias, Aderete, Duarte, Bernat; Terrats, Milla, Arambarri, Coba, Uche y Juanmi
**Entrenador:** José Bordalás

**Árbitro:** De Burgos Bengoetxea (Comité Vasco)

Anna Cordovilla — Barcelona

El Espanyol juega este viernes uno de los partidos más importantes de la temporada, si no el que más. Recibe en el RCDE Stadium al Getafe, un 'coco' a domicilio, con la obligación de vencer y dar continuidad a la buena racha encadenada con los dos triunfos a domicilio, tras haber sumado 7 puntos de los últimos 9 en litigio.

Se la juega el Espanyol, es una 'final' en toda regla, pues caso de vencer, los pericos tendrían casi atada de forma virtual, eso sí, la permanencia, el gran objetivo del curso. Ahora suman 35 puntos (a seis del descenso) y caso de noquear a los azulones este viernes, el casillero subiría a las 38 unidades con siete partidos por delante por jugar todavía (tienen el aplazado aún en Villarreal). Lo dicho, un triunfo sería atar la salvación, poner pie y medio en la continuidad en Primera División. Una prueba exigente y ante un rival indigesto.

Y es que el Getafe es el 'rey' de los visitantes, habiendo ganado 6 de los 7 partidos que ha jugado como visitante este año. Un 'coco' en toda regla a domicilio. Pero el Espanyol no teme a nadie y menos en Cornellà-El Prat, donde pocos le han hecho daño en lo que llevamos de año. Nadie le ha ganado.

### Sin Puado, toca apretar

La baja del pichichi es el handicap con el que deberá lidiar Manolo Gonzalez. Sancionado por culpa de la quinta amarilla que vio en Vigo, el técnico maneja alternativas para suplirlo. Poco dado a cambios drásticos cuando la máquina funciona, es posible que Jofre o incluso Pere Milla ocupen el lugar de Puado, sin variar la disposición táctica.

### "En el estadio habrá un ambientazo"

El Espanyol vuelve al RCDE Stadium para medirse al Getafe, un partido que llega en jornada festiva (Viernes Santo) y en periodo vacacional. De ahí que la entrada podría no ser tan buena como se necesitaría dada la importancia del duelo.

Pero el CEO del Espanyol Mao Ye tiene claro que la hinchada perica no fallará. "Vereis que habrá un ambientazo en el estadio, todo lo que sea necesario para sumar puntos", dijo en el Real Club de Tenis Barcelona, donde estos días se celebra el Trofeo Conde de Godó.

El Getafe llegará herido tras la remontada que sufrió en el Coliseum ante la UD Las Palmas y sin el sancionado Diego Rico. Después de caer derrotado ante los canarios, el Getafe buscará la victoria que necesita para superar la barrera de los 40 puntos que virtualmente otorgan la salvación.

"Creemos que estamos en un buen momento y que ahora mismo somos capaces de tumbar a cualquier rival. Para los rivales ahora es un problema el Espanyol porque cuesta ganarle", dijo Manolo, que apuesta por "mantener la velocidad de crucero", pero con los pies en el suelo. El técnico perico considera que el encuentro ante el Getafe "será dificilísimo y habrá que saberlo jugar".

## Europa y el drama se dan la mano en Son Moix

**Mallorca y Leganés se enfrentan este sábado (18:30) en Son Moix con dos objetivos absolutamente opuestos. Los locales, con 43 puntos, aspiran a meterse el próximo curso en torneos europeos. Con los mismos puntos que el Celta, séptimo en estos momentos, los de Jagoba Arrasate, vencedores la pasada jornada en Anoeta (0-2 ante la Real Sociedad), tienen la oportunidad de desbancar a los gallegos, que este mismo sábado tienen un duro reto en su visita al Barça, líder de la clasificación.**

**El Leganés, por su parte, debe sumar para seguir alimentando el sueño de un descenso que con el paso de las jornadas se acerca cada vez más. A los de Borja Jiménez prácticamente no les sirve otro resultado que no sea el triunfo: ocupan la penúltima plaza de la clasificación, a dos puntos de la salvación, que en estos momentos marca el Alavés. El partido de la pasada jornada ante el Barça en Butarque (0-1) es el clavo ardiendo al que se aferran los pepineros.**

Este sábado recibe a un Valencia al alza con el recuerdo del 0-4 ante el Espanyol

## El Rayo del renovado Iñigo no quiere 'repetir'

Paula Lerín — Valencia

El Rayo Vallecano regresa este sábado a su feudo para medirse (14:00) a un Valencia que parece haber dejado atrás el riesgo de un descenso que ahora mismo se percibe ya a ocho puntos de distancia. Para el conjunto madrileño, que 'estrena' la renovación de su técnico Iñigo Perez (foto) por una temporada más, la cita supone el reto de hacer olvidar a la parroquia local el tremendo revolcón que supuso el 0-4 encajado hace dos jornadas ante el Espanyol, en el que sin duda fue el peor partido de los de la franja en lo que llevamos de curso.

Enfrente, otro técnico milagro, Carlos Corberan, que llegó con el reto de salvar al equipo valencianista de un descenso que acechaba al cuadro de Mestalla como una amenaza de impredecibles consecuencias. Un triunfo llevaría a los che hasta los 40 puntos y la salvación virtualmente asegurada mientras que los locales buscan ganar para seguir soñando con el regreso a Europa.

**EL DESTACADO**

**FABIO SILVA**
El delantero es seguido por el Atlético y está realizando una gran temporada en el conjunto canario.

**Las Palmas 21:00 h. At. Madrid**
Estadio: Gran Canaria/ Movistar LaLiga
Árbitro: Díaz de Mera VAR: Busquets Ferrer

**Entrenador: Diego Martínez**
Suplentes: Israel (port), Marvin, Herzog, Essugo, Alex Muñoz, Campaña, Fuster, Lovodica, Januzaj, Mata, Peternard, Benito. Lesionados: Kinan, Cilessen

**Entrenador: Diego Simeone**
Suplentes: Musso (port), Gomis (port), Molina, Azpilicueta, Reinildo, Giménez, Witsel, De Paul, Lino, Riquelme, Lemar, Correa, Griezmann.

**EL DESTACADO**

**SORLOTH**
Simeone medita apostar de inicio por el noruego, que casi siempre cumple cuando sale desde el banquillo.

El conjunto rojiblanco quiere mantener viva la llama de la ilusión ante Las Palmas, que desea salir del descenso

# El Atlético no puede fallar ante un rival obligado

Javier G. Gómara — Madrid

El Atlético de Madrid visita este sábado a la UD Las Palmas (21 horas, Movistar Liga) en la misma situación que hace unos días cuando recibió al Valladolid: obligado a ganar para seguir soñando con pelear LaLiga a la espera de que pinchen Barcelona y Real Madrid. Los catalanes son primeros con siete puntos de ventaja y los blancos, segundos con tres más que los colchoneros.

La depresión blanca tras caer en Champions y la final de Copa del Rey ante un Barcelona que sigue vivo en Europa son condicionantes que le pueden servir para agarrarse a ese deseo, pero todo pasa por hacer pleno en lo que queda de Liga. Y eso obliga al Atlético a ganar en el Estadio de Gran Canaria. Para ello, Diego Simeone recupera a Rodrigo de Paul y previsiblemente a Samu Lino, aunque no contará con ninguno de los dos desde el inicio según las pruebas realizadas.

Esos mismos ensayos también dejaron una novedad significativa que debe corroborarse hoy: la de sentar a Antoine Griezmann. El francés no atraviesa un buen momento en las últimas semanas. Mas bien todo lo contrario. No marca en Liga desde primeros de febrero y desde entonces solo vio puerta en la ida de la semifinal de Copa del Rey frente al Barcelona. Y por primera vez, Diego Simeone se plantea dejarle en el banquillo.

### ¿Griezmann suplente?

Si finalmente se confirma, Alexander Sorloth entraría en su lugar como pareja de Julián Alvarez. El noruego volvió a marcar frente al Valladolid entrando al campo en la segunda parte y al fin podría tener la oportunidad desde el inicio.

El otro cambio en el once sería el de Robin Le Normand por Jose María Giménez. El internacional español tuvo buenos minutos el lunes y acompañaría a Lenlget en el centro de la zaga. El jugador cedido por el Barcelona no estuvo bien, cometiendo otro penalti evitable, pero el Cholo piensa dejarle en el once para aprovechar su salida de balón.

En cuanto al resto del equipo, Llorente y Galán seguirían en los laterales, al igual que el capitán Koke y Pablo Barrios en la sala de máquinas. Giuliano y Gallagher estarían los costados y arriba, la dupla Julián-Sorloth.

Por su parte, la UD Las Palmas llega al encuentro tras ganar en Getafe, aunque sigue en puestos de descenso. Un espaldarazo para el equipo dirigido por Diego Martínez, que no vencía desde el 22 de diciembre.

El equipo colchonero quiere seguir en la senda de la victoria frente a la UD Las Palmas en el Estadio de Gran Canaria — FOTO: EFE

**LAS CLAVES**

**¿Sin Griezmann?**
**1** Simeone medita dejar al francés en el banquillo y dar una oportunidad a Sorloth junto a Julián

**Ofensivo**
**2** Diego Martínez quiere aprovechar jugar en casa para salir a por todas

### Martínez, ofensivo

El preparador gallego puede apostar por un once ofensivo con Sandro, Fabio Silva y McBurnie en ataque, con Moleiro por detrás para lanzar los ataques.

La afición amarilla estará con los suyos para tratar de salir de esta complicada situación, con siete jornadas por delante. La salvación, que ahora la marca el Alaves, está a un solo punto, por lo que la UD Las Palmas está necesitada, pero no se trata de un duelo de vida o muerte para ellos. Pero jugar en casa, con los suyos, es un aliciente para dar un paso hacia la salvación.

Pero el favorito es el Atlético, que debe seguir manteniendo viva la llama de la ilusión. Y eso sólo lo conseguirá si gana en el Estadio de Gran Canaria ■

En el emblema de la UD Las Palmas hay uno similar al del club colchonero

# Un escudo que une a ambos conjuntos

Javier G. Gómara — Madrid

El sábado llega al Metropolitano un equipo que comparte vínculos con el Atlético de Madrid, la UD Las Palmas. Entre ellos, el escudo. Porque en el del club canario aparece un distintivo similar al del colchonero. Una curiosa historia que nació en 1949, cuando cinco equipos canarios decidieron fusionarse para conformar un conjunto capaz de pelear con los mejores.

Esas cinco entidades que decidieron unirse y que están representados en el actual escudo de la Unión Deportiva fueron Marino, Victoria, Gran Canaria, Arenas... y Atlético Club. Este último fue uno de los principales precursores del nacimiento del conjunto amarillo. Su presidente, Vicente di Napoli Battone, se mostró partidario desde el primer momento de esta fusión que debía permitir al nuevo conjunto, además de poder pelear en la Primera división, tener capacidad para retener a los muchos y buenos jugadores canarios que emigraban a la península en busca de un futuro mejor.

El Atlético Club se fundó en 1926, hace casi 100 años, adoptando desde el primer momento los colores y emblemas de su espejo en Madrid. Camiseta a rayas rojas y blancas, pantalón azul... Y el escudo, similar al del Atlético capitalino, con una sola variación. En lugar del madroño que intenta alcanzar la osa, figura una palmera, árbol característico de la isla.

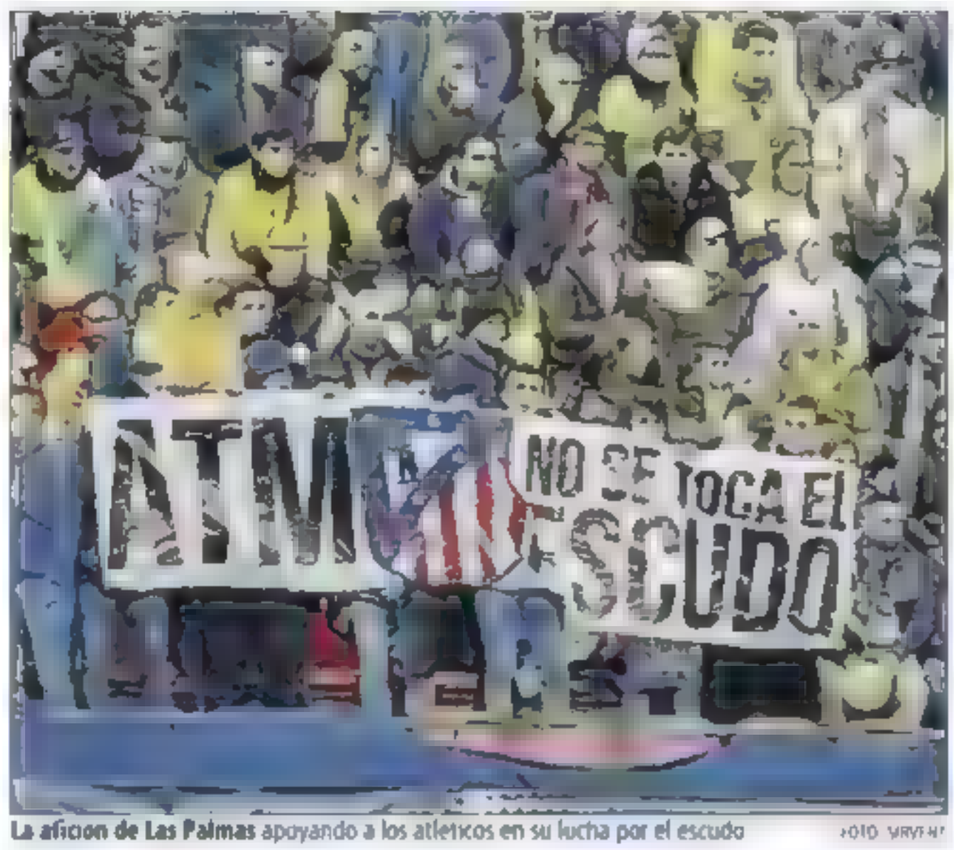

La afición de Las Palmas apoyando a los atléticos en su lucha por el escudo — FOTO: VIRVEN

De ahí que al ser el Atlético Club uno de los cinco fundadores de la Unión Deportiva Las Palmas, figure su escudo en del equipo canario. Esto es solo uno de los motivos por los que el Atlético de Madrid siempre ha sido muy querido y ha tenido muchos adeptos en Gran Canaria. Otro, los muchos jugadores de esa comunidad que han pasado y hecho grande al Atlético. Mesa, Arencibia, Silva, Mujica, Miguel o más recientemente Jorge Larena o Valerón.

**Uno de los cinco fundadores de la Unión Deportiva nació inspirado en el Atlético**

### El escudo no se toca

En el recuerdo de los aficionados rojiblanco está la visita de la UD Las Palmas al Vicente Calderón en 2016, poco después de que el Atlético anunciase su cambio de escudo, que estuvo vigente desde 2017 hasta 2024, cuando el club permitió votar a sus socios, que de forma mayoritaria decidieron regresar a su antiguo emblema, algo que se hizo oficial el 1 de julio.

### Hermanamiento

Ese día, a orillas del Manzanares y en plena protesta de los hinchas rojiblancos para mantener su escudo, los aficionados canarios presentes en el fondo norte del Calderón sacaron una pancarta apoyando la reivindicación de los colchoneros y se unieron a los cánticos de los seguidores locales, que agradecieron el gesto de la hinchada amarilla ●

El francés podría dejar su sitio en el once al delantero escandinavo — FOTO: VIRVEN

En las pruebas realizadas por el argentino, el noruego sería el acompañante de Julián Alvarez

# Simeone medita sentar a Griezmann por Sorloth

Javier G. Gómara — Madrid

El Atlético de Madrid continuó preparando la visita de este sábado al Estadio de Gran Canaria, donde se medirá a la UD Las Palmas a las 21 horas. El técnico Diego Simeone hizo la primera prueba para este partido y la gran novedad es que en el once que dispuso no estaba Antoine Griezmann.

Alejado de su mejor rendimiento en las últimas semanas, el francés siempre ha gozado de la confianza de su entrenador, que no ha dudado en demostrarlo tanto públicamente como con sus decisiones tácticas. Pero ahora, el Cholo ya medita sentar al '7' rojiblanco.

Es al menos lo que se desprende de la primera prueba orientada al duelo ante Las Palmas, en la que Alexander Sorloth, que vio puerta el lunes frente al Valladolid saltando una vez más desde el banquillo, podría tener la oportunidad de ser titular. Algo que debe confirmarse en las horas que quedan para que arranque el duelo.

El otro cambio respecto al equipo que salió de inicio ante el colista es la presencia de Le Normand por José María Giménez. El resto, los mismos, a pesar de que De Paul volvió a entrenar con el grupo y estará a disposición de Simeone para esta cita y de que Lino trabajó por primera vez con sus compañeros tras su lesión muscular.

Así, el once con el que probó el Cholo fue el formado por: Oblak; Llorente, Le Normand, Lenglet, Galán; Giuliano, Koke, Barrios, Gallagher; Julián Alvarez y Sorloth.

El Atlético completará el viernes por la mañana en Majadahonda el último entrenamiento antes de viajar a Las Palmas por la tarde. Será la última prueba de Simeone que, por primera vez en mucho tiempo, medita sentar a Griezmann ●

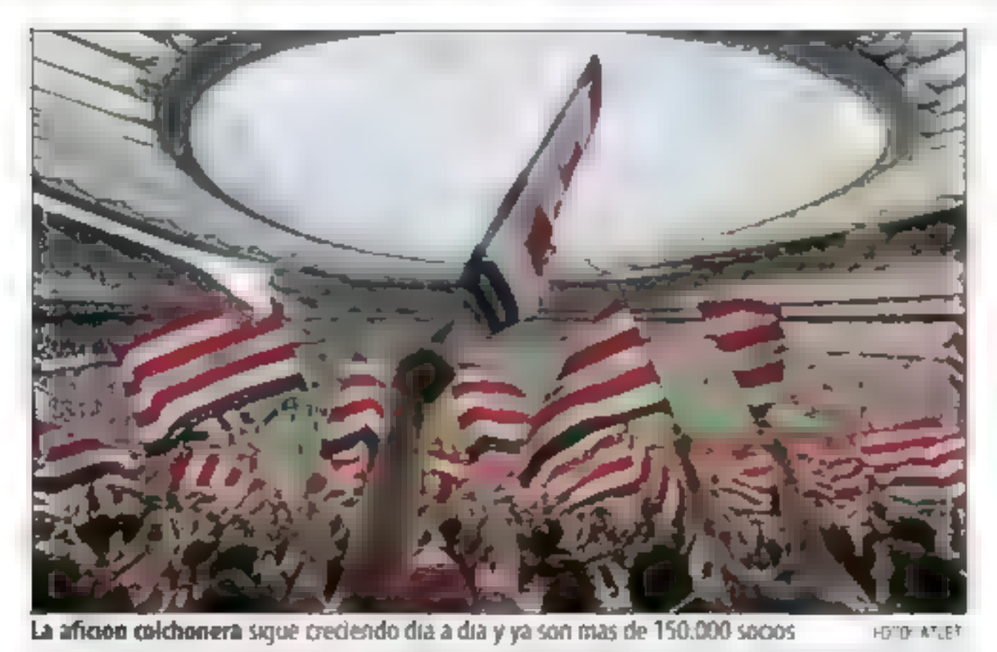
La afición colchonera sigue creciendo día a día y ya son más de 150.000 socios — FOTO: ATLET

Ha duplicado la cifra que tenía hace una década

# El Atlético celebra haber superado los 150.000 socios

Chema G. Fuente — Madrid

El Atlético de Madrid está de enhorabuena. El club colchonero anunció esta semana que ha alcanzado la cifra récord de 150.296 socios, casi duplicando la cantidad de hace diez años (78.097 en 2015), mostrando un crecimiento significativo de su base de aficionados.

Para celebrar este hito y su 122 aniversario, el club organizará jornadas de puertas abiertas el 26 y 27 de abril, ofreciendo a todos los socios acceso gratuito al Museo y Tour del estadio Metropolitano, previa reserva online con el código promocional 150000SOCIOS.

Durante estas jornadas, los socios podrán disfrutar de descuentos exclusivos en productos oficiales del club, tanto en tiendas físicas como online, con ofertas especiales en artículos históricos y de la temporada actual, además de un 15% de descuento adicional en El Corte Inglés.

### Para toda la familia

El evento incluirá diversas actividades para toda la familia, como la apertura de restaurantes y el parque infantil Indi Park, así como estacionamiento gratuito en el parking Oeste del estadio, creando una experiencia completa para los aficionados rojiblancos ●

**GIRONA** El club, la plantilla y su afición empiezan los preparativos para cortar definitivamente su mala racha

# Todo por una victoria

Álex Luna — Girona

La urgencia de la situación ha activado todas las alarmas en Montilivi y el club, el vestuario y la afición se han conjurado para que, esta vez sí o sí, los tres puntos se queden en casa.

Con solo siete jornadas por delante y después de encadenar nueve sin conocer la victoria, el Girona no puede permitirse seguir alimentando el miedo. El descenso, cada semana más cercano, ya no es solo un escenario hipotético. La realidad aprieta y exige una reacción inmediata y si hay un lugar donde hacerlo, es en casa. Por eso el club se ha puesto manos a la obra para que el feudo 'gironí' vuelva a ser el fortín que tantas veces salvó los muebles.

Consciente de que el equipo de Michel necesita más que nunca el calor de su gente, el Girona ha lanzado una promoción de entradas con un 40% de descuento para los socios. El objetivo es claro: llenar el estadio, convertirlo en una olla a presión, y empujar desde la grada como si fuera una final.

Además, el recibimiento al equipo ya se está preparando y la afición planea concentrarse en los aledaños del estadio para recibir a los jugadores con bengalas, cánticos y ese ambiente de partido grande que tantas veces ha dado alas al equipo.

Pero el compromiso –y la necesidad– no se detiene ahí. Pensando ya en el siguiente encuentro, aún más delicado si las cosas siguen sin arrancar, el club también ha anunciado que pondrá a disposición de los aficionados autobuses gratuitos para desplazarse a Butarque. El duelo frente al Leganés puede ser clave, y el Girona no quiere estar solo en una batalla directa por evitar que los pepineros (a solo seis puntos) estrechen aún más la clasificación.

Mientras tanto, dentro del vestuario también se buscan soluciones. Por segunda semana consecutiva, la plantilla se reunirá en un gesto claro de unidad. Hacer piña, mirarse a los ojos, reconstruir desde dentro la confianza que el equipo ha perdido sobre el césped. No se trata solo de hablar sino de volver a sentirse fuertes como grupo. Porque saben que si no lo hacen ahora, puede ser tarde.

El Girona, la plantilla y su afición empiezan sus preparativos para cortar definitivamente su mala racha. La visita del Betis del próximo lunes será una prueba exigente. Los andaluces, pese a su última derrota ante el Villarreal, llegan como uno de los equipos más en forma del campeonato. Pero a estas alturas, el rival es lo de menos para los de Michel.

El Girona necesita mirarse a sí mismo, recuperar su esencia y competir con todo. Ser agresivo, valiente y atrevido, volviendo a ser el equipo que hace unos meses ilusionaba a toda la ciudad y que, aunque hoy sufra, todavía está a tiempo de dejarlo todo en un mero susto de una temporada en la que pocas cosas salieron bien ●

David López y Yangel, peleando con Budimir en el partido que el Girona jugó ante Osasuna. A los de Michel les urge resucitar — FOTO: EFE

## Las cábalas cogen forma en Montilivi

Las calculadoras ya han salido a relucir entre la plantilla del Girona. Europa quedó en una utopía desde hace semanas y a pesar de que el equipo no negocie ir a por la victoria en todas las jornadas, las ganas de acabar con la pesadilla priorizan la voluntad de hacer números.

El equipo de Michel sabe que, con una victoria y algún punto más, será suficiente para acabar con el calvario de forma matemática.

Las claves, sumar en casa y no perder frente al Leganés, rival directo junto a la UD Las Palmas y Deportivo Alavés por las circunstancias de esta segunda vuelta de campeonato ●

Tierney, en el foco sevillista — FOTO: GETTY

**SEVILLA**

## Tierney, el deseado, con destino Celtic

**SEVILLA El Sevilla, pese a que debe empezar de cero en la construcción de un nuevo proyecto a partir de la próxima temporada, ya mira al futuro. El 'The Herald' británico aseguraba que el Sevilla se ha interesado en el lateral internacional escocés Kieran Tierney (ex Real Sociedad), que acaba contrato con el Arsenal el 30-J, una opción del gusto del director deportivo Orta. Según esta información, además de los nervionenses han tentado a Tierney otros equipos. Sin embargo, Tierney tendría decidido volver al Celtic, club en el que se formó ●**

**VALLADOLID**

## Rubio no aclara si volverán Latasa y Luis

**VALLADOLID - El entrenador Álvaro Rubio no ha querido confirmar si convocará o no a Latasa y Luis Pérez (tristes protagonistas de una pelea en el banquillo) para el partido ante Osasuna. Recordar que ya no jugaron ante el Atlético. "Era importante que el equipo estuviera centrado y por eso les dejé fuera. Esta semana han entrenado bien y a falta de dos entrenamientos, veré si entran en la lista o no", dijo Rubio ●**

## El Sporting, a prolongar el 'efecto Garitano'

El Sporting tratará de dar continuidad a la victoria cosechada la semana pasada en la visita al Eldense con la llegada al banquillo de Asier Garitano, en un duelo de altura este viernes en El Molinón ante un Mirandés que se presenta en plena lucha por certificar su presencia en la promoción de ascenso.

El triunfo de los rojiblancos en tierras alicantinas permitió poner tierra de por medio ante un rival directo por la permanencia, situándose con una ventaja de 5 puntos sobre la zona de descenso, todo un balón de oxígeno que ahora buscará certificar su efecto yendo a por la segunda victoria consecutiva, algo que los gijoneses no logran desde primeros del pasado mes de noviembre.

De hecho, la última victoria del Sporting en su casa data del pasado 1 de febrero en la visita del Burgos (2-0), el único triunfo con Rubén Albés en el banquillo desde la vuelta al trabajo tras las vacaciones de invierno ●

**Sporting-Mirandés**
E. Molinón, 19:00 (LaLiga TV Hypermotion)

Yariez; Kevin, Robet Pier, Maras, Diego Sánchez, Olaetxea, Nacho Méndez, Geiabert, Dubasin, Otero y Nico Serrano
Entrenador: Asier Garitano

Raúl Fernández, Hugo Rincón, Juan Gutiérrez, Eguiluz, Pablo Tomeo, Iker Benito, Reina, Gorrotxategi, Lachuer, Izeta y Panichelli
Entrenador: Pacheta

**Árbitro:** Rafael Sánchez López (C. murciano)

## Descenso y playoff, a juego en Castellón

Castellón y Almería se enfrentan en un duelo vital para ambos conjuntos, ya que los locales necesitan el triunfo para alejarse de la zona de descenso y los visitantes para engancharse al playoff, del que se encuentran a un punto. El Castellón tiene cuatro de renta sobre el descenso, tras sumar seis jornadas consecutivas sin ganar, y quiere mantener ese colchón e incluso incrementarlo, para lo que deberá vencer al Almería y esperar un tropiezo de Eldense o Zaragoza ●

**Castellón-Almería**
Skyfi Castalia, 21:00 (LaLiga TV Hypermotion)

Crettaz; Chimo, Joshua, Escobar, Alberto Jiménez, van den Belt, Calatrava, Raúl Sánchez, Mabil, Suero, Cámara
Entrenador: [illegible]

Maximiano; Pubill, Edgar, Radovanovic, Centelles, Lopy, Melero, Baptistão, Arribas, Langa; Luis Suárez
**Entrenador:** Joan Francesc Ferrer, 'Rubi'

**Árbitro:** Manuel Ángel Pérez Hidez (C. madrileño)

## Friday Premier

Xavier Hoste

# El salto del Arsenal

**La mentalidad endurecida y ganadora es la gran aportación de Mikel Arteta a los 'gunners' de Londres para volver a competir con mucha calidad entre los mejores conjuntos de Europa**

Cuando los jugadores del **Arsenal** celebraban en la noche del miércoles, en una de las esquinas del **Bernabéu**, su gran triunfo europeo, junto a sus 4.000 seguidores desplazados a **Madrid**, hubo un sentimiento de felicidad, muy compartido y mayoritario, por la promesa cumplida. El proyecto de **Mikel Arteta** iniciado hace cinco años y medio llegaba al punto soñado, tras años de mucho esfuerzo y constante evolucion. Los 'gunners' del **North London** volvían a estar entre los mejores equipos de **Europa**. 'Trust the process' (Confiad en el proceso), les habia dicho el tecnico en sus primeros dias en **Londres**, anunciando "momentos mágicos". Y casi todos le creyeron y siguieron. Ahí está el resultado.

El dia que **Arteta** (San Sebastián, 1982) regreso al **Emirates Stadium** lo hizo agarrado sólo a su ilusion por empezar su carrera en los banquillos y a un lema, que hoy, tiempo despues, ondea como bandera del entusiasmo que transmite este **Arsenal**. Un titulo de la **FA Cup**, dos subcampeonatos de la **Premier League** y dos **Community Shields** han marcado una trayectoria creciente, con altibajos y momentos dificiles, pero con la certeza de construir en el camino un equipo muy equilibrado, fuerte y duro de vencer, pero, sobre todo, lleno de la ambición que trató de inyectarle, desde el primer dia, el tecnico vasco en su regreso a **Londres**.

La confianza de **Arteta** en el cambio, y la unidad en el proyecto distinguen su trabajo, aunque ha sido la fe del club en sus ideas las que han permitido a los 'gunners' volver a la élite. Caido en la mediocridad desde la marcha de **Arsène Wenger**, el club que renace en el 2025 no rehuye del pasado, pero tiene sus propios signos de identidad. **Arteta** ha podido marcar el rumbo de todas las decisiones en el nuevo **Arsenal**, que ha vuelto a estar entre los mejores clubs ingleses y a competir en **Europa** con calidad. Por eso mira el futuro con ambicion, tras años de mucha inestabilidad y de un proyecto con **Unai Emery** al que le falto temple y paciencia.

Arteta le dio un baño táctico a Ancelotti

### Mentalización y carácter

La esperanza de éxito de los aficionados 'gunners' tiene fundamentos. Han creido a ciegas en su entrenador, convertido en el gran referente de la nueva etapa. Para eso ha necesitado el aval y la comprension general, de una afición del **North London** que ahora vuelve a sentirse orgullosa de su club, incluso sin todavía haber ganado la **Premier**. Muchos ex jugadores del club de Londres han ido a la vez apoyando todo el trabajo de **Arteta**. Uno de ellos, **Cesc Fàbregas**, ex jugador y capitán del **Arsenal** de **Arsène Wenger**, se quedo gratamente sorprendido, en una de sus visitas a **London Colney**, por la forma de mentalizar de **Arteta** a sus jugadores. "No han logrado ganar la liga, pero ha seguido su camino. **Mikel** es demasiado inteligente y sabe exactamente lo que hace y por qué. Siempre tiene un plan de juego y no parará hasta hacer al Arsenal campeon".

Ni los dos subcampeonatos frente al **Manchester City** han podido con la moral de los 'gunners'. Muy al contrario, sobre la capacidad del **Arsenal** para competir entre los mejores hablan sus resultados. No solo ha sido capaz de anular la potencia atacante del Madrid con su excelente defensa, sino que tambien, incluso sin sus dos mejores delanteros lesionados (**Gabriel Jesus y Havertz**) fue capaz de convertirse en el primer equipo en la historia de la **Champions** en marcar siete goles, con el 1-7 frente al **PSV Eindhoven**. Y, aunque fuera por necesidad ante la racha de lesiones, luce ahora en su plantilla a dos jóvenes de su academia de **Hale End**, encumbrados por su gran calidad tecnica: **Ethan Nwaneri** y **Myles Lewis-Skelly**, ambos con 18 años. El primero, nacido en **Islington**, se convirtio en el segundo jugador mas joven del **Arsenal**, con 17 años, en debutar en la **Champions League**, después de **Cesc Fàbregas**. El segundo ya es titular como lateral izquierdo y es internacional con Inglaterra.

### Tres grandes fichajes

El **Arsenal** se ha clasificado para su primera semifinal de la **Champions League** desde el 2009. Ha sido un largo tiempo de espera, que ha necesitado la reconstruccion del equipo y del club. Ahora, con el italiano **Andrea Berta** en la direccion deportiva, van a planificar la plantilla del futuro para dar otro paso mas, con una fuerte inversión en verano y la llegada de tres grandes fichajes, uno de ellos un delantero centro. La capacidad financiera del **Arsenal** se ha visto impulsada en los últimos años, con ingresos récord de más de 500 millones de libras, lo que les permitirá reforzarse. Ambiciona el equipo de **Londres** fortalecerse para luchar por todos los titulos y poder afrontar cuatro competiciones distintas sin bajar el rendimiento.

Segundo en la **Premier**, tras el **Liverpool**, tiene ahora el **Arsenal** los estimulos para confiar. "Estamos listos para competir con cualquiera", ha lanzado **Arteta** tras la gran victoria del **Bernabeu**, que llegó con una leccion tactica sobre el campeon de **Europa**, que para los 'gunners' va a suponer un enorme impulso, su salto anhelado a un nivel superior. Heredero de **Arsène Wenger** y conectado a la referencia del excelente futbol de aquellos inolvidables **The Invincibles** del 2004, que marcaron una época en **Highbury**, este Arsenal de **Arteta** está empezando a construir su propia identidad, a "escribir su historia", como dice el tecnico vasco, camino de intentar superar su primera semifinal de **Champions League** y poder disputar una gran final europea desde el 2006.

Noches como la del miércoles, o la del inolvidable 3-0 en el **Emirates** de **Londres**, serán rememoradas durante años por su afición, por la emotividad y el impacto moral que han tenido, y no solo por las victorias, ni por los goles de **Saka, Martinelli, Rice y Merino**, sino por la forma autoritaria de conseguirlas. Son el tipo de partidos que fortalecen la confianza de todo un club, inundan el camino de emocion y dan sentido a su proyecto ilusionante ●

## GUÍA DEL FIN DE SEMANA

**PREMIER LEAGUE (Jornada 33)**

| | |
|---|---|
| **Manana** | |
| Brentford-Brighton | DAZN 16:00 |
| C. Palace-Bournemou | DAZN 16:00 |
| Everton-ManCity | DAZN 16:00 |
| W. Ham-Southampton | DAZN 16:00 |
| Aston Vil a-Newcastle | DAZN 18:30 |
| **Domingo** | |
| Fulham-Chelsea | DAZN 15:00 |
| Ipswich Town-Arsenal | DAZN 15:00 |
| ManJnited-Wolves | DAZN 15:00 |
| Leicester-Liverpool | DAZN 17:30 |
| **Lunes** | |
| Tottenham-Nottingh. | DAZN 21:00 |

**SERIE A (Jornada 33)**

| | |
|---|---|
| **Manana** | |
| Lecce-Como | DAZN 15:00 |
| AC Monza-Napoles | DAZN 18:00 |
| Roma-Verona | DAZN 20:45 |
| **Domingo** | |
| Empoli-Venezia | DAZN 15:00 |
| Bolonia-Inter | DAZN 18:00 |
| Milan-Atalanta | DAZN 20:45 |
| **Lunes** | |
| Torino-Udinese | DAZN 12:30 |
| Cagliari-Fiorentina | DAZN 15:00 |
| Genoa-Lazio | DAZN 18:00 |
| Parma-Juventus | DAZN 20:45 |

**BUNDESLIGA (Jornada 30)**

| | |
|---|---|
| **Manana** | |
| Heidenheim-Bayern | DAZN 15:30 |
| Friburgo-Hoffenheim | DAZN 15:30 |
| Mainz-Wolfsburgo | DAZN 15:30 |
| W. Bremen-Bochum | DAZN 15:30 |
| Leipzig-Holstein Kiel | DAZN 15:30 |
| Union Berlin-Stuttgart | DAZN 18:30 |
| **Domingo** | |
| Augsburgo-E Frankfurt | DAZN 15:30 |
| Dortmund-M'g adbach | DAZN 17:30 |
| St Pauli-B. Leverkusen | DAZN 19:30 |

**LIGUE 1 (Jornada 30)**

| | |
|---|---|
| **Hoy** | |
| Rennes-Nantes | 20:45 |
| **Manana** | |
| Paris SG-Le Havre | 17:00 |
| Monaco-Estrasburgo | 19:00 |
| Marsella-Montpellier | 21:05 |
| **Domingo** | |
| Lille-Auxerre | 15:00 |
| Brest-Lens | 17:15 |
| Niza-Angers | 17:15 |
| Reims-Toulouse | 17:15 |
| St. Étienne-Lyon | 20:45 |

**EREDIVISIE (Jornada 30)**

| | |
|---|---|
| **Miércoles, 23 Abril** | |
| Groningen-Heracles | 20:00 |
| **Jueves, 24 Abril** | |
| AZ Alkmaar-NAC Breda | 18:45 |
| Twente-PSV | 21:00 |
| **Viernes, 25 Abril** | |
| RKC Waalwijk-Utrecht | 18:45 |
| Feyenoord-Zwolle | 21:00 |
| **Domingo, 27 Abril** | |
| Fortuna Sittard-Willem II | 12:15 |
| Ajax-Sparta R. | 14:30 |
| Heerenveen-NEC Nimega | 14:30 |
| Almere City-Go A. Eagles | 16:45 |

INGLATERRA

## Arteta se acordó de Pep en su gran día

**No hubo remontada. Ni tan siquiera estuvo cerca. Al igual que en la ida, el Arsenal fue muy superior al Real Madrid y acabó ganando también en el Santiago Bernabéu. Uno de los grandes artífices fue Mikel Arteta, que le dio un baño táctico a Carlo Ancelotti y con un 5-1 global, ha logrado plantar a su equipo en semifinales de la Champions League, donde se las verá con el PSG de Luis Enrique. El técnico estaba exultante en rueda de prensa. "Es una de las noches más importantes en mi carrera. Me acordé de mi mujer, mis hijos y mi familia, porque han escuchado toda la semana lo que puede pasar en este estadio. Y me alegro por mis jugadores y por la gente que ha venido a vernos", dijo. En un momento determinado, Arteta confesó que "he llamado a Guardiola esta mañana, porque si estoy aquí es gracias a él. Fue mi inspiración como entrenador y como jugador y pasé cuatro años con él". Compartieron más de 200 partidos juntos ●**

RUSIA

## Rebelión en defensa de Franc Artiga

**MOSCÚ - Los futbolistas del Khimki, equipo de la división de honor de la liga rusa, se niegan a jugar tras el despido de su entrenador, Franc Artiga, que fue técnico del fútbol base del Barcelona, según fuentes del Khimki. "Están muy enfadados con el club. Ni un directivo se personó en la destitución de Artiga", comentó la fuente. Por ese motivo, los jugadores no entrenaron ni martes ni miércoles y el jueves se ejercitaron por su cuenta sin la presencia de ningún entrenador en el campo de juego. Además, los futbolistas del Khimki, 12ª en la tabla del campeonato ruso, no cobran desde principios de este año. Por ello, mientras no se salden sus deudas, no entrenarán ni disputarán ningún partido oficial, como es el caso del que les enfrentará el domingo al todopoderoso Zenit ●**

Tras la ampliación de contrato de Salah, el Liverpool anunció la del capitán

# Van Dijk renueva y es el defensa mejor pagado

Ángelo Gómez Olivella

→ Virgil van Dijk (33 años) acabó por fin con la incertidumbre y renovó el miércoles de manera oficial con el Liverpool hasta 2027. Después de meses de negociación, el neerlandés rubricó su firma en un contrato que le vincula con el equipo red por al menos dos temporadas más.

En su contrato, según 'The Athletic', no hay cláusulas de rescisión ni tendrá una reducción de sueldo debido a su edad, todo lo contrario. Explica David Ornstein que su salario está alrededor de las 400.000 libras semanales, unos 24 millones de euros al año, lo que le mantiene en el estatus de defensa mejor pagado de Europa con incentivos que se centran en el éxito colectivo y no en rendimiento individual. De hecho, es un contrato muy parecido al que firmó Mohamed Salah recientemente.

Van Dijk se mostró muy emocionado tras firmar esta renovación. "Estoy muy feliz, muy orgulloso. Sin duda siento muchas emociones al hablar de esto. Es un sentimiento de orgullo y alegría. Es simplemente increíble. El camino que he recorrido hasta ahora en mi carrera, poder extenderlo dos años más en este club es increíble y estoy muy feliz", decía entusiasmado a los medios del club. Un Virgil que nunca tuvo dudas: "Siempre fue el Liverpool, así fue. Siempre estuvo en mi cabeza, siempre fue el plan y siempre fue el Liverpool". Y añadía: "No tenía ninguna duda de que este era el lugar ideal para mí y mi familia. Soy uno más de Liverpool. El otro día, alguien me llamó Scouser adoptado. Me enorgullece oír estas cosas, me llena de alegría".

Virgil van Dijk renovó hasta 2027 por el Liverpool FOTO: X

Con esta renovación, el Liverpool, Arne Slot y toda la afición red respira tranquila pues consigue mantener a sus dos pilares que terminaban contrato el próximo 30 de junio. Por otro lado, Trent Alexander-Arnold se rumorea que no seguirá los pasos de Van Dijk y Salah y se unirá al Real Madrid como agente libre. El conjunto red está a día de hoy a 6 puntos de proclamarse campeón de la Premier League.

Van Dijk se unió al Liverpool en enero de 2018 procedente del Southampton por 84,65 millones de euros. Un precio que entonces levantó mucha polémica. El tiempo le dio la razón al Liverpool ●

Josip Stanisic se disculpó tras haber derribado a un recogepelotas en San Siro

# El amargo día después del Bayern

Imma Mentruit

→ El fútbol no se detiene y, tres días después de quedar eliminado de la Champions el miércoles por el Inter, el Bayern de Vincent Kompany volverá a ponerse en marcha para tratar de entonar lo antes posible el ahíón en la Bundesliga, en la que, a falta de cinco jornadas, tiene seis puntos más que el Bayer Leverkusen de Xabi Alonso, campeón y segundo. Este mismo sábado, Heidenheim-Bayern.

Un día después muy duro. No fue una eliminación sin más. El 2-2 en la vuelta contra el Inter (que había ganado por 1-2 en la ida) supuso para el Bayern quedarse sin poder jugar una final de Champions que se jugará el 31 de mayo en su casa, el Allianz-Arena de Munich. Muchos tienen claro que era un Bayern mermado el que se despidió de la Champions, que bajas como las de Jamal Musiala, Alphonso Davies, Manuel Neuer o Dayot Upamecano son muy importantes. Pero otros subrayan que este Bayern se halla todavía, en cuanto a juego, en gestación. El estilo del Bayern del Kompany requiere tener un control total de los partidos e implica riesgos si hay despistes en defensa.

La decepción del Bayern FOTO: AP

El lateral Josip Stanisic se disculpó por haber empujado (y tirado al suelo) el miércoles en San Siro a un recogepelotas que alejó el balón en la recta final del partido ●

BRASIL

## Neymar vuelve a caer lesionado

**Neymar se lesionó en el muslo izquierdo durante un partido de la liga brasileña, en el segundo encuentro que disputó con el Santos después de haber regresado a las canchas de su última visita a la enfermería. El internacional brasileño de 33 años dejó el terreno de juego con dolores en la parte posterior del muslo izquierdo, a los 32 minutos del partido de la cuarta jornada de liga entre el Santos y el Atlético Mineiro, disputado en el estadio Vila Belmiro, de Santos.**

**Este era el segundo partido que jugaba Neymar, y el primero como titular, después de recuperarse de una lesión en el muslo izquierdo que lo mantuvo un mes alejado de las canchas y que frustró su regreso a la selección brasileña.**

**En el momento de su nueva lesión, el Santos ganaba por 2-0 al Mineiro con goles de Zé Ivaldo, tras un saque de esquina, y de Barreal, en un contraataque. Fue el resultado final ●**

INGLATERRA

## Howe se recupera de una neumonía

**LONDRES - Eddie Howe, técnico del Newcastle y que fue ingresado en un hospital el 11 de abril, sigue recuperándose de una neumonía. Su ayudante, Jason Tindall, quien dirige al equipo en ausencia de Howe, explicó que el entrenador de los 'magpies' no volverá hasta estar recuperado "al ciento por ciento". Howe, de 47 años se perdió la victoria del domingo por 4-1 en casa ante el Manchester United y la del miércoles contra el Crystal Palace (5-0 y que situó al conjunto del Saint James' Park tercero en la tabla de la Premier). Tampoco podrá dirigir al Newcastle este sábado en casa del Aston Villa. Howe se convirtió el pasado 16 de marzo, al lograr la Carabao Cup ante el Liverpool, en el primer técnico inglés en ganar un gran torneo doméstico desde Harry Redknapp en 2008 con el Portsmouth (la FA Cup) ●**

72º Trofeo Conde de Godó

**Carlos Alcaraz, mas entonado que en su debut.** Después del descanso del miércoles el murciano volvió con las pilas recargadas y controló a Laslo Djere con rotundidad en un buen ensayo para el duelo de hoy con De Miñaur FOTO: MORATA

# GUERRA ABIERTA

## Carlos Alcaraz mejoró para someter a Djere en una prueba perfecta para los cuartos de hoy con De Miñaur

## El murciano afinó para afronta un sprint final lleno de peligros, con un cuadro de los mejores de siempre

Ángel Rigueira Barcelona

→ El descanso del miércoles le sentó tan bien como esperaba el propio Carlos Alcaraz. Un día en familia y, sobre todo, sin competición resultó un oasis para recargar baterías. Asimilar el esfuerzo para ser campeón del Masters 1.000 ATP de Montecarlo y tomar impulso hacia el objetivo de conseguir su tercer título en el Barcelona Open Banc Sabadell-Trofeo Conde de Godó.

Esa deseada desconexión condujo al show de Carlos Alcaraz. Tremendo con la apisonadora en funcionamiento y también elogiable cuando tuvo que recuperarse de un ligero bache. También el rival, si es un experto en tierra batida, juega y además el murciano dejó de apretar un rato después de verse tan superior.

Decidido, refrescado, Carlos Alcaraz, 21 años y nº 2 mundial, se impuso por 6-2 y 6-4 en 1h.11' al serbio Laslo Djere, 29 años y nº 80, procedente de la fase previa.

El español lanzó un serio aviso a los otros siete poderosos supervivientes para la disputa de los cuartos de final, este viernes en la Pista Rafa Nadal del RCT Barcelona-1899, con un set inicial en el que dejó caer que su potencial va camino de afinarse y ser demoledor cuando convenga.

Se cruza, a las 4 de la tarde, con el australiano Alex de Miñaur, el último tenista que ha conseguido arañarle un set en el Godó. Fue en semifinales de 2022, cuando Alcaraz remontó dos puntos de 'match' antes de dirigirse al primero de sus dos triunfos. El 'aussie' avasalló al británico Jacob Fearnley, 6-1 y 6-2 en una hora y dos minutos.

**LAS CLAVES**

**El antecedente**
**1** De Miñaur, último jugador que ha ganado un set a Alcaraz, que suma 18 seguidos a favor desde las 'semis' de 2022

**Todos los favoritos**
**2** Seis cabezas de serie en juego, y también Davidovich

Ausente en 2024 por lesión en el antebrazo derecho, continúa su camino de depredador: son 12 victorias consecutivas en el torneo, dieciocho sets seguidos. Ha ganado 27 de sus últimos 28 encuentros sobre tierra en España.

Prevenido del potencial de Djere en arcilla, de los problemas que le dio en Buenos Aires 2023, de su reciente título en la tierra de Santiago de Chile, Alcaraz salió a degüello. En 23 minutos un rotundo 6-2. Llamado a los altibajos en estos compases iniciales de la tierra batida, aflojó un tanto distraído. Reaccionó ante un adverso 2-4 con contundencia. Parcial de 4-0 y pase solucionado. Ejercio de madrina una leyenda, Arantxa Sánchez Vicario, que hizo de mano inocente en el sorteo inicial.

Un show Alcaraz, un manejo absoluto del rival y la situación. Sin desgaste y con un poco más de rodaje en el sprint, de viernes a domingo, por la corona.

La ruta es exigente, el estreno del cuadro reducido de 48 a 32 jugadores ha deparado una de las ediciones más exigentes de siempre. No han fallado los principales favoritos, permanecen seis de los siete primeros cabezas de serie.

Cayó el ruso Andrey Rublev, pero porque en su lugar entró un Alejandro Davidovich que está en excelente forma esta temporada, que es quien más triunfos tiene, 20, después de Alcaraz y De Miñaur, ambos con 22.

El otro no cabeza de serie entre los ocho mejores también tiene clase. Antiguo top-10 y miembro de la nómina de jugadores del RCT Barcelona-1899. El ruso Karen Khachanov, pupilo del madrileño 'Pepo' Clavet y que dejó fuera al mallorquín Jaume Munar.

De los siete españoles que entraron en competición quedan dos. Un alivio después del cero del curso anterior ●

72º Trofeo Conde de Godó

Las dos bolas de 'match' que salvó al australiano en las semis de 2022 abrieron el camino al doblete del murciano

# Con De Miñaur empezó todo para Alcaraz en el Godó

**Otro lleno en la Pista Rafa Nadal.** Una constante en los partidos de Alcaraz FOTO: PEP MORATA

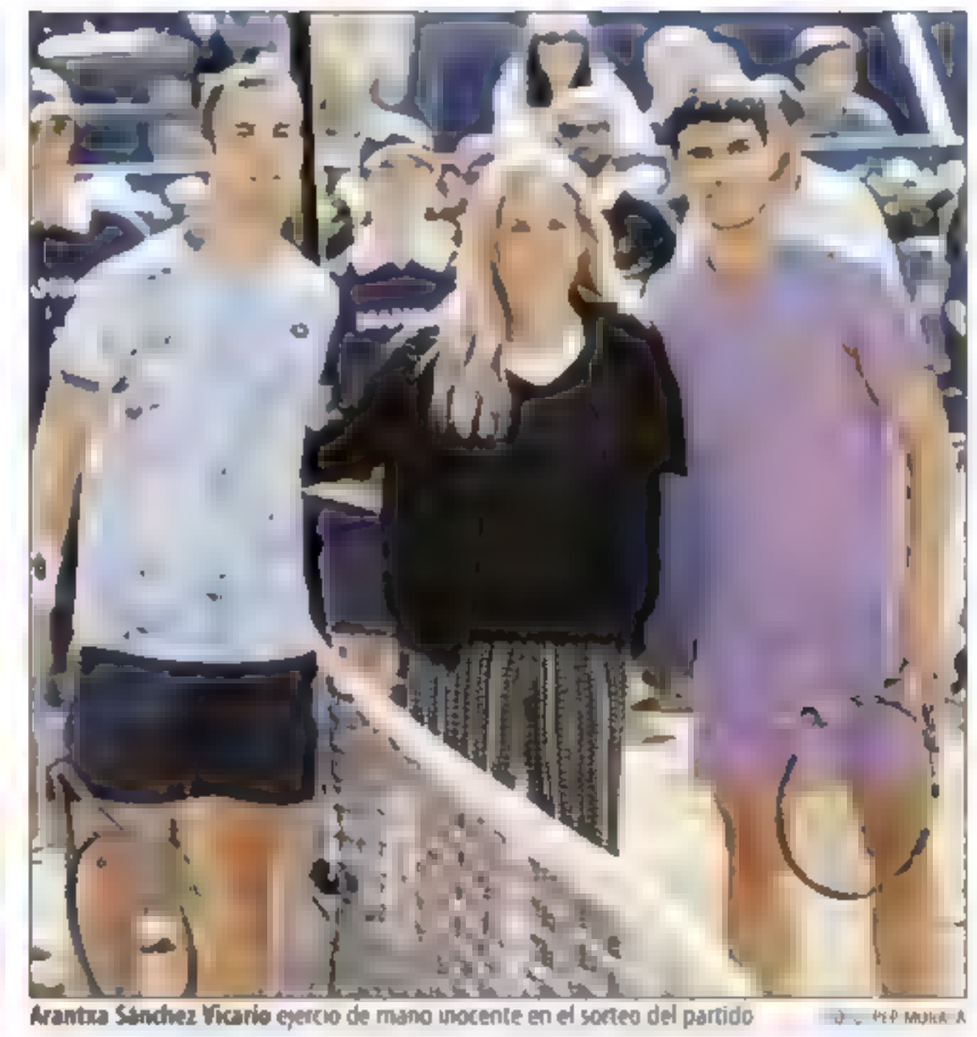
**Arantxa Sánchez Vicario** ejercio de mano inocente en el sorteo del partido FOTO: PEP MORATA

A. Riguerra/I. Ronda Barcelona

Carlos Alcaraz ha ganado doce de sus trece partidos en el Barcelona Open Banc Sabadell Trofeo Conde de Godó, solo perdió el primero, su debut oficial en cuadro principal en 2021 contra el estadounidense Frances Tiafoe. Aunque ya había pasado por la fase previa, que perdió ante el Pedro Sousa. En 2019.

Su futuro en el torneo dio un un giro cuando remontó dos bolas de 'match' en las 'semis' de 2022, ante el que será hoy su rival en cuartos el australiano Alex de Miñaur

Desde entonces el español se ha mostrado intratable. Se reencuentra con un rival a quien ha batido en tres ocasiones: aquella del Godó (6-7, 7-6, 6-4), la final sobre hierba de de Queen's 2023 (6-4 y 6-4) y la más reciente final del 'indoor' de Rotterdam (6-4, 3-6 y 6-2).

Alcaraz subraya que "siempre es difícil ganar un torneo así. Va a ser una batalla muy dura". La primera, contra De Miñaur, con la ayuda de que pudo descansar el miércoles. "Me vino muy bien. Me olvidé del tenis, no vine ni al club y eso me ha ayudado ante Djere", comentó. Aunque la noche anterior fue "muy dura" por la eliminación del Real Madrid. Reconoció "el gran nivel" del Barça, aunque expresó su deseo de que Liga y Copa sean blancas

De Miñaur coincidió en hablar de "batalla". Significó que "hemos tenido un par de ellas, son los partidos que a mí me gusta jugar"

El español y el australiano de madre española y padre uruguayo, entrenado en Alicante por Adolfo Gutiérrez, desempatarán hoy en el liderato de jugador con más partidos ganados de la temporada. Están ambos con 21, si bien el porcentaje de Alcaraz es mejor, ya que solo ha sufrido cuatro derrotas, mientras que De Miñaur cuenta siete

### "Lo mejor" a Sorribes

Alcaraz también incidió en la situación de su colega Sara Sorribes, que anunció un paró en su carrera en aras de la salud mental. "Lamentablemente hacemos caso a lo malo de las redes sociales y eso nos acaba afectando. Yo después de Miami (perdió en el debut ante el belga David Goffin) necesitaba parar. Por suerte, con unos días fue suficiente y pude volver con fuerza para el inicio de la temporada de tierra batida. Le deseo a Sara lo mejor". La exigencia física y mental del circuito profesional de tenis. Alcaraz encadena Montecarlo, Godó y Madrid ●

**HOY EN EL TENIS**

**PISTA RAFA NADAL**
**(11:00 h)**
Alejandro Davidovich (ESP)-K. Khachanov (Rus)
Holger Rune (Din/6)-Casper Ruud (Nor/2)
**(no antes de las 16:00 h)**
Carlos Alcaraz (ESP/1)- Alex de Miñaur (Aus/5)
Stefanos Tsitsipas (Gre/3)- Arthur Fils (Fra/7)
**PISTA ANDRÉS GIMENO**
**(14:00 h)**
Erler/Frantzen (Aut, Ale)-Nys/Peers (Mon/Aus)
Arends, Johnson (Ned, GB)-Beha, Vliegen (Be)

**TV: Teledeporte, Movistar Plus+, Esport3**

**LAS FRASES**

**Carlos Alcaraz**
"Va ser una batalla muy dura, siempre es difícil ganar un torneo así. Me vino muy bien el descanso"

**Alex de Miñaur**
"Llevamos unas cuantas batallas, estos son los partidos que quiero jugar"

**BARCELONA OPEN BANC SABADELL 72º TROFEO CONDE DE GODÓ**

| 1/8 | 1/4 | 1/2 | FINAL | 1/2 | 1/4 | 1/8 |
|---|---|---|---|---|---|---|
| **CARLOS ALCARAZ (ESP/1)** | **CARLOS ALCARAZ** | | | | | **Frances Tiafoe (USA/9)** |
| Ethan Quinn (USA/Q) | | **C. ALCARAZ** | | | JAUME MUNAR 2 | JAUME MUNAR (ESP) |
| Laslo Djere (SRB/Q) | Laslo Djere | | | K. Khachanov | | Karen Khachanov (RUS) |
| A. Rinderknech (FRA/LL) | | | | | Karen Khachanov | Cameron Norrie (GBR/Q) |
| ROBERTO CARBALLÉS (ESP) | Jacob Fearnley | | | | A. DAVIDOVICH | Stan Wawrinka (SUI) |
| Jacob Fearnley (GBR/LL) | | **A. de Minaur** | | A. DAVIDOVICH 7-5/6-4 | | A. DAVIDOVICH (ESP) |
| Tomás Etcheverry (ARG) | **Alex de Minaur** | | **Occident** | | **Andrey Rublev** 6-1/6-3 | Jesper de Jong (Ned/Q) |
| **Alex De Minaur (AUS/5)** | | | | | | **Andrey Rublev (RUS/4)** |
| **Stefanos Tsitsipas (GRE/3)** | **Stefanos Tsitsipas** | | | | **Holger Rune** 7-[illegible] | **Holger Rune (DIN/6)** |
| Reilly Opelka (USA) | | | | | | ALBERT RAMOS (ESP) |
| Matteo Arnaldi (ITA) | Sebastian Korda | **S. Tsitsipas** | | **H. Rune** 4-6/6-1/6-2 | Sebastian Baez 6-1/7-5 | Sebastian Báez (ARG) |
| Sebastian Korda (USA) | | | | | | Damir Dzumhur (BIH/LL) |
| PEDRO MARTINEZ (ESP) | PEDRO MARTINEZ | | | | Hamad Medjedovic | Hamad Medjedovic (SRB/Q) |
| Brandon Nakashima (USA) | | **A. Fils** | | **C. Ruud** 7-5/7-5 | | Mpetshi Perricard (FRA) |
| PABLO CARRENO (ESP) | **Arthur Fils** | | | | **Casper Ruud** | Daniel Galán (COL/Q) |
| **Arthur Fils (FRA/7)** | | | | | | **Casper Ruud (NOR/2)** |

72º Trofeo Conde de Godó

Tercer jugador que llega a la veintena de victorias este año tras ganar por vez primera en seis duelos a Rublev

# Davidovich sigue 'on fire'

A. Rigueira/LL.C. Pérez Barcelona

Alejandro Davidovich celebra el triunfo sobre Andrey Rublev en octavos de final del Barcelona Open Banc Sabadell Trofeo Godó

'Boom' Boom' de Alejandro Davidovich, 25 años y nº 30 mundial, en el Barcelona Open Banc Sabadell 72º Trofeo Conde de Godó. Continúa la racha del pupilo de Félix Mantilla, campeón del torneo en 1999, y David Sánchez, con el sobrenombre de 'El Quijote' como jugador. El malagueño, ahora ya residente en Montecarlo, se clasificó para cuartos de final derrotando al quinto cabeza de serie, el ruso Andrey Rublev.

Davidovich estará hoy, a las 11:00 horas, en cuartos, contra el ruso Karen Khachanov, verdugo del mallorquín Jaume Munar. Iguala su mejor resultado en el RCT Barcelona, vuelve a una ronda que no superó en 2021.

Después de Carlos Alcaraz y Alex de Miñaur, Davidovich es el tercer jugador que llega esta temporada a la 20ª victoria. Finalista en Delray Beach y Acapulco, semifinalista en Montecarlo, su mayor dominio en la lucha contra los demonios personales –todavía no domados del todo, según el día y la situación– le está permitiendo acercarse a su mejor versión.

Tanto que por vez primera en ATP 'Fokí' derrotó a Andrey Rublev, 27 años y nº 8, por 7-5 y 6-4 en 1h.54'. Había perdido los cinco enfrentamientos anteriores.

Un reflejo del momento diferente de uno y otro: Davidovich Fokina, creciendo y Rublev, en 'standby', no acaba de arrancar el discípulo de Fernando Vicente y 'Beto' Martín ni con la ayuda de su ilustre compatriota Marat Safin.

"Después de perder cinco veces contra Rublev, era un duelo más psicológico que tenístico. He jugado muy bien estratégicamente, sabía que él iba a luchar hasta el final, así que mi única opción era seguir ahí. Sabía que él no estaba tan fino y yo aproveché los momentos importantes", dijo Davidovich.

Abre un camino interesante en Barcelona, aunque aún no se atreve a pronosticar una final con Carlos Alcaraz: ¿Dónde hay que firmar? Pero la final está muy lejos. Cada vez estoy más cerca de la final, pero a la vez muy lejos. Antes hay que ganar a Khachanov en cuartos, después unas semifinales, la semana se hace larga porque tienes que ganar a muchos jugadores. Si tiene que llegar la final, que caiga, pero ahora me centro en los cuartos de final".

Sin trofeo en Delray Beach y Acapulco, como ya sucediera en Montecarlo 2022, Davidovich tiene todavía por estrenar el palmarés de títulos ATP. "Nunca se sabe dónde me puede tocar, pero no quiero pensar si va a ser esta semana. Tengo que estar ahí en cada entrenamiento, cada partido, cada bola" ●

## Jaime Alcaraz debuta hoy en el sub-14

Jaime Alcaraz, el hermano pequeño de Carlos, debuta hoy (10:30 horas) en el torneo sub-14 masculino, categoría en el que el doble campeón absoluto y que buscar un tercer título ya dominó en 2017.

Será en la discreta Pista 2 del RCT Barcelona-1899 donde el nº 2 del cuadro se mida a Tim Franco, antes del Pablo Jiménez-Pepe García y Rafa García-Bence Markovits. En la Andrés Gimeno, a las 10:30 horas, el choque entre Luca Daraban y Teo Casadesús.

Ayer empezó el femenino, con triunfos de Shion García, Àstrid Roges, Paula Cortés y Ivonna de Ribot Montaner ●

Nadal será homenajeado el 25 de mayo

## Roland Garros perfila su homenaje a Nadal

**El homenaje de Roland Garros a Rafa Nadal ya tiene fecha. El 14 veces campeón será homenajeado el domingo 25 de mayo, tras el final de la jornada nocturna del primer día de competición, en una ceremonia "llena de sorpresas", según apuntó ayer la directora del torneo, Amelie Mauresmo, durante la rueda de prensa de presentación del torneo. "Queremos que sea algo especial, excepcional, pero no quiero decir mucho para que sea una sorpresa para todos. El torneo mira al futuro, pero no olvida a los que le han hecho vibrar y en especial a Rafa Nadal, que ha marcado la historia de Roland Garros de muchas maneras pero sobre todo con sus catorce títulos", añadió la ex número 1 del mundo, que agregó que todavía no han empezado a trabajar sobre su futuro papel de embajador porque "la prioridad es centrarse en el homenaje" que "lleva mucho tiempo". "Sabíamos que Rafa no sería eterno y, no digo que vaya a ser sustituido, porque 14 títulos son una historia alucinante y logrados en 20 años es algo que probablemente nadie iguale. Pero la vida continúa, el torneo continúa y queremos que se mantenga con nosotros" señaló Mauresmo ●**

En Occident nos aseguramos de que estés bien asegurado para que vayas a por todo, todo *y todo*.

www.occident.com

Occident

72º Trofeo Conde de Godó

REPORTAJE

Arthur Fils es la principal esperanza del tenis francés para acabar con una sequía de 42 años sin títulos de Grand Slam, desde que Yannick Noah ganó en Roland Garros en 1983 FOTO: PERE PUNT

## Las "cosas positivas" de perder con Carlos

Fils tuvo la semana pasada contra las cuerdas a Alcaraz en los cuartos de Montecarlo. "Perdí con Carlos, pero saqué cosas positivas de ese partido. Creo que estoy jugando un gran tenis, también aquí en Barcelona, ya desde los primeros entrenamientos me encontré muy bien. La semana en Montecarlo fue muy positiva, gané a jugadores increíbles como Tailon, Flavio y Andrey. Perdí contra Carlos, pero tuve mis oportunidades. Estoy contento de cómo jugué en Montecarlo", se alegra el francés. "El drive me está funcionando y estoy concentrado en la pista. Mi objetivo no es solo Roland Garros, sino que quiero jugar y puedo jugar bien en Madrid, en Roma, en todos los sitios. Trabajo duro e intento jugar lo mejor posible en los partidos. Me encanta Barcelona y este torneo ya me gustó mucho el año pasado, hice grandes partidos y estoy contento de haber vuelto", relata Fils, discípulo actual del croata Ivan Cinkus tras formar tándem tiempo atrás con su compatriota Sebastien Grosjean y el catalán Sergi Bruguera ●

# Fils, el 'nuevo Noah' que va a por Alcaraz y Sinner

## El joven nº 1 francés, ya 14º del ranking a sus 20 años, demuestra en Barcelona su potencial de gran estrella

Lluís Carles Pérez Barcelona

→ Dando Gael Monfils y Richard Gasquet sus últimos coletazos, sin acabar de explotar Ugo Humbert, emerge con fuerza en el tenis francés Arthur Fils, a sus 20 años pululando en el top-10 después de alcanzar los cuartos de final en los tres primeros Masters 1.000 del año, Indian Wells, Miami y Montecarlo. Ningún francés gana un Grand Slam desde Yannick Noah en Roland Garros'1983, una severa sequía de 42 años.

Gracias a ese impulso, Fils se plantó en Barcelona con el mejor ranking mundial de su incipiente carrera (14º) y en el Godó ha dado continuidad al buen juego que le coloca en ese grupo de jóvenes llamados a pelear por cosas grandes en el futuro.

Alcaraz (21 años) y Jannik Sinner (23) encabezan la lista, pero por detrás llegan otros tenistas que pegan durísimo la bola con ganas de presentar batalla en los Grand Slam, tipos como Fonseca (18), Mensik (19), Rune (21) o Draper (23). Fils ha presentado también armas.

> "Ser top-10 es muy exigente, pero mi objetivo es escalar en el ranking más y más"

> "Tuve algún problema de actitud, pero ahora estoy mucho mejor, he cambiado mucho"

En Miami ganó a Zverev y a punto estuvo de hacer lo mismo con Alcaraz en Montecarlo. Poseedor ya de tres títulos ATP, ya ha ganado en el pasado a tenistas tan relevantes y variados como Tsitsipas, Rune, Fritz, Ruud, Berrettini, De Miñaur, Auger, Hurkacz o Shelton, muestra de que el francés es un depredador al acecho, presto a cazar nuevas presas.

Fils posee golpes durísimos, tiene potentes armas de derecha, revés y saque FOTO: P. PUNT

"Ser top-10 es muy difícil, muy exigente. Yo ahora estoy cerca de ello. Hemos tenido muchos grandes jugadores franceses en el pasado, Gael Monfils, Richard Gasquet, que estuvieron en el top-10 luchando por los grandes títulos. Ugo Humbert y Giovanni Mpetshi Perricard también juegan increíble. Yo intento encontrar el camino para estar arriba en el ranking. Estoy trabajando bien y al menos tengo 10 años más por delante, estoy tranquilo", afirma Fils.

"No tengo más presión por ser el nº 1 francés, siempre digo que ser el nº 1 francés no es mi objetivo. Si soy el nº 2 francés y soy top-10 mundial ya está bien, no me importa. Mi objetivo es escalar en el ranking más y más", dice Arthur, feliz por su crecimiento en 2025.

### Más experiencia

"También cuenta la experiencia. Ahora estoy jugando más partidos, así que estoy afrontando más situaciones diferentes en comparación a la temporada pasada. El año pasado estaba jugando bien, pero también tuve algún problema de mentalidad, actitud y comportamiento en la pista. Ahora estoy mucho mejor, he cambiado mucho desde el año pasado", admite el francés.

"No lo hice bien el año pasado y esta temporada quiero hacerlo mejor en cualquier torneo, especialmente en los Masters 1.000. Siempre se puede hacer mejor, pero creo que lo estoy haciendo bien", insiste Arthur ●

# Soplando las 125 velas del RCD Espanyol

## Mao, CEO del club, acompañado de Tommy N'Kono y Dolors Ribalta, almuerzan con Mundo Deportivo

MD ejerció de anfitrión del RCD Espanyol, que celebra este año su 125 aniversario. Mao, CEO del club, estuvo acompañado por Tommy N'Kono, Dolors Ribalta y Xavi Andreu

Cristina Cubero — Barcelona

Nada mas pisar el espectacular village del Godó, una chica rubísima, estupenda y alegre se acerca a **Tommy N'Kono** y le pide por favor una fotografía. "Solo una foto y te dejo en paz... es que eres mi ídolo". El portero camerunés no ha cambiado nada. Ves los cromos del Mundial'82 y sigue igual. Forma parte de la representación del RCD Espanyol, con su CEO **Mao Ye, Dolors Ribalta**, la 'capo' del fútbol femenino, y **Xavier Andreu**, que dirige las áreas de comunicación y relaciones institucionales de forma magistral. Almuerzan con Mundo Deportivo para soplar las 125 velas del aniversario del club, que culminará con un gran evento el 28 de octubre en la Universidad de Barcelona, donde se fundó el club. Llegan los 'pericos' con un pin en la solapa modernista, precioso, con el 125 dibujando sinuosas curvas.

**El RCDE Stadium vibrará en el importantísimo partido ante el Getafe**

**Santi Nolla** recibe a **Mao** en el stand de Mundo Deportivo y hablan de los actos de celebración, que serán muchos y selectos.

**Tommy N'Kono** está para saltar bajo los palos aunque la cadera le falle algunas veces. No se queda al partido de **Alcaraz** aunque le encanta el tenis porque el Espanyol entrena y él es un motivador nato. Se queda con todos los detalles.

**Mao** apunta ideas. Es un gran gestor y sabe que todo necesita su tiempo. No se altera, ha aprendido que el fútbol es como una gran atracción donde tan pronto subes como bajas y que en el Espanyol se sufre, pero también se disfruta.

**Dolors Ribalta** enseña en el móvil el último penalti pitado en contra del Espanyol femenino en el último minuto del partido. Literalmente, un escándalo. Tan incomprensible que parece imposible. El Espanyol fue junto al Rayo dos clubes pioneros en fútbol femenino y con el apoyo de **Ribalta** quieren seguir siendolo.

Antes del almuerzo, Mundo Deportivo recibe la visita institucional del presidente del RCT Barcelona **Jordi Cambra**, interesado en conocer cómo está yendo el torneo y lo que es más importante, que cosas se pueden mejorar. Con él **Tommy Robredo**, que no sólo es el mejor asesor deportivo -ahora en el RCT Barcelona- además es una persona maravillosa, una de esas personalidades discretas y honestas, que no ha cambiado, un caballero en las pistas de tenis y un embajador de los buenos modales y de la integridad.

Una jornada donde se notó que **Hansi Flick** había dado permiso para ir a animar a **Carlos Alcaraz**, que aunque es madridista como **Rafa Nadal** es muy querido en el vestuario del FC Barcelona. Protocolo del torneo acelera la maquinaria para que los grandes futbolistas, tanto del masculino como del femenino, tengan sus localidades preparadas para animar. Es una gozada ver tantos cracks en las instalaciones, del Espanyol y del Barça, grandes todos ●

72º Trofeo Conde de Godó

HOSPITALITY

# Alcaraz levanta pasiones entre los azulgrana

## Laporta encabeza una gran representación culé con Ferran, Olmo, Hector Fort, Claudia Pina, Salma...

Jan Laporta regresó al RCT Barcelona para vivir junto a Javier Godó el partido de Carlos Alcaraz. El presidente azulgrana es un apasionado del tenis y volvió a recibir en las instalaciones del club el cariño de todos los aficionados del Barça que se encontraban disfrutando del mejor torneo de tierra batida
FOTOS: PEP MORATA E IGNASI PAREDES

Petri Guijarro, Salma Paralluelo, Kika Nazareth, Jana Fernández y Eric García no quisieron perderse el partido de Carlos Alcaraz al igual que Alejandro Echevarría y el directivo azulgrana Xavier Barbany
FOTO: PEP MORATA

Lorea Bakero, Cristina Cubero junto al actor Santi Vaca, protagonista en la película 'La Sociedad de la Nieve', y [illegible]

Robredo, Juan de Dios Aguirre de Tennium, Cristina Cubero, Jordi Cambra, presidente del RCT Barcelona, y María Rosa Cruells

Eric García y Héctor Fort, en una zona de la grada muy culé
FOTO: PEP MORATA

Sergio Fernández, director de marketing de Mundo Deportivo, posa junto a Karen Li y Cristian Da Silva, de TCL

Jesús Sánchez, Erika Torregrossa, Cristina Cubero y Piluka de Echegaray, en el stand de Mundo Deportivo

El deportista Alex Roca acudió con su esposa Mari Carmen Maza para no perderse la cuarta jornada del Trofeo Conde de Godó

# 72º Trofeo Conde de Godó

## HOSPITALITY

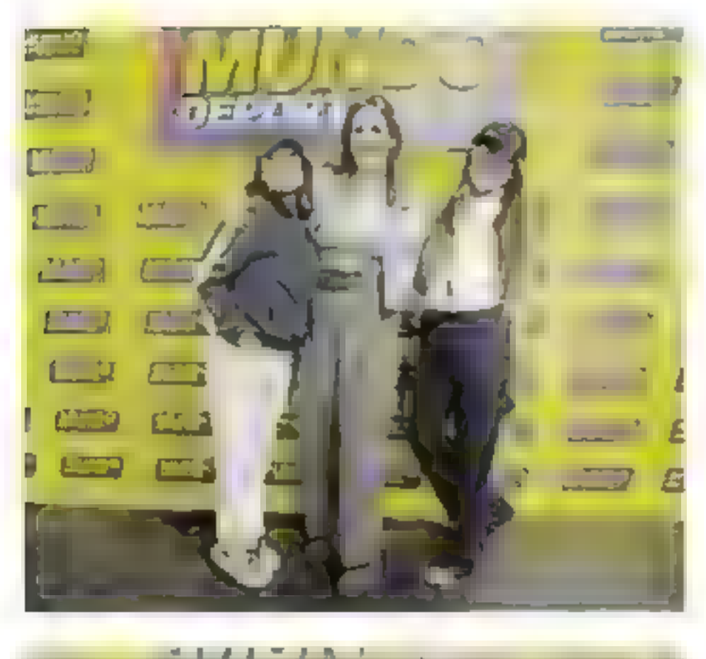

Cristina Ruggieri, de Iesum Sport, junto a la que fuese campeona de natación y ahora está en la Federación de Natación, Erika Villaécija y Angela Sanchez coincidieron en el cuarto día del Trofeo Conde de Godó

De izquierda a derecha, Marta Aparicio, Amanda Ruiz, Enrique Tomas, Eduardo Lopez, Martina Lopez y Pedro Ruiz. Abajo Albert Tomás y Cristina Cubero, subdirectora de Mundo Deportivo

La empresaria Janaina Vieira y el doctor Luciano Bascoy, propietario de Clínica Bascoy, el paraíso del cuidado y el favorito de toda la gente guapa del país

Cris Bergadà y la [illegible]

Hector Fort disfrutó del partido de Alcaraz con un grupo de amigos y recogió unos guantes Leone ideales para la práctica del boxeo. Firmó autógrafos con gran simpatía

Los futbolistas del FC Barcelona Dani Olmo y Ferran Torres aprovecharon su día de fiesta con el equipo para ver tenis y acudieron al RCT Barcelona para ver la victoria de Carlitos Alcaraz

**BALONMANO** Más allá de la victoria que daría por fin el alirón, el equipo necesita recuperar hoy su juego y actitud

# El Barça, a reaccionar tras la debacle de Valladolid

Lluís Carles Pérez — Barcelona

Apenas 48 horas después del batacazo sufrido en Valladolid (26-24), el Barça tiene este viernes (20.30 h/Esport3 y LaLiga+) ante el Helvetia Anaitasuna, en el Palau, un nuevo intento para sellar su 15ª Liga ASOBAL consecutiva. Una victoria dejaría a los azulgrana con 48 puntos. El Fraikin BM Granollers, segundo clasificado con 36, podría alcanzar esa cifra máxima en sus seis partidos restantes, pero tiene perdido el 'goal average' y, por tanto, el Barça certificaría su 32º título de Liga.

La Liga caerá antes o después por su propio peso, así que más allá de la victoria los azulgrana, contra el Anaitasuna, necesitan recuperar su juego y actitud habituales, revertir por completo las malísimas sensaciones que dejaron en el Polideportivo Huerta del Rey, donde sufrieron un naufragio sin precedentes en muchos años. Ese cambio urge para disipar las dudas abiertas en Valladolid pensando en el inminente cruce de cuartos de la Champions, el gran objetivo de la temporada: el Barça, defensor del título, visitará el 24 de abril al Pick Szeged y recibirá a los

Petar Cikusa, duda para hoy — FOTO: PERE PUNTÍ

húngaros el 1 de mayo con una plaza en la Final Four de Colonia (14-15 de junio) en juego.

Su papel de favorito queda algo rebajado tras el tropezón de Valladolid, pero el equipo de Carlos Ortega tiene crédito suficiente y ya ha demostrado otras veces su capacidad de levantarse y optimizar recursos en situaciones complicadas. Está en sus manos hacerlo otra vez hoy y los próximos días.

### Autocrítica

El equipo, inmerso las últimas semanas en una minipretemporada con aumento de cargas para preparar la Champions, ha perdido últimamente frescura y eficacia, con la mayoría de sus jugadores alejados de su mejor versión en un momento ya crítico del curso. Ellos y Ortega tienen trabajo por delante para voltear la situación, pero el tiempo aprieta y los rivales toman nota de todo.

Aitor Ariño hizo autocrítica tras la debacle. "El Valladolid estuvo muy bien, más intenso, totalmente por encima nuestro en actitud, ganas, sacrificio, y al final eso es lo que les dio la victoria", afirmó el extremo azulgrana.

"Cuesta explicar", dijo Aitor sobre las dos últimas derrotas de Liga que frustraron sendos intentos de cantar el alirón, el 4 de abril contra el Granollers (30-31) y el miércoles en Valladolid (26-24).

"Es una situación en la que no nos habíamos encontrado. Creo que no hemos tenido el foco puesto en la Liga ASOBAL, pensando que ya estaba resuelta antes de hacer los deberes. Ya tenemos a los otros rivales mucho más cerca y el equipo si no lucha al 100%, no gana. Esperamos ganar al Anaitasuna y luego ya tocará lo que tocará, pero creo que ahora mismo nos tenemos que centrar en la Liga ASOBAL", explicó Ariño.

El Barça se medirá a un histórico en horas bajas, el Anaitasuna, metido de lleno en la lucha por la permanencia con solo 14 puntos. Petar Cikusa es duda por unas molestias musculares que le obligaron a irse al banquillo a 10 minutos del final en Valladolid. Ortega dará la lista el mismo viernes ●

### LAS FRASES

**Aitor Ariño**
"El Valladolid estuvo muy bien, más intenso, totalmente por encima nuestro en actitud, ganas y sacrificio"

"No hemos tenido el foco puesto en la Liga, pensando que ya estaba resuelta antes de hacer los deberes"

## Oficial: Palomino, del Barça al Granollers

Tal como anunció MD semanas atrás, el lateral izquierdo Juan Palomino, de 23 años, acabará este verano su etapa en el Barça y reforzará al Fraikin BM Granollers las dos próximas temporadas, hasta 2027, según oficializaron los dos clubs catalanes. "Estoy muy agradecido al Barça por esta oportunidad. Llegué hace cinco años para jugar en el filial y me marcharé con ficha del primer equipo después de haber crecido mucho como persona y jugador. Granollers es para mí una etapa muy ilusionante, espero aportar mi granito de arena", afirmó el jugador andaluz ●

El asturiano se refirió a las habladurías sobre el futuro de Max, que ha sonado para Aston Martin y Mercedes

# Alonso y el rumor sobre Verstappen: "Tengo contrato"

Fabio Marchi

**Verstappen y Alonso**, en la rueda de prensa oficial de la FIA, previa al GP de Arabia Saudí de este fin de semana en Jeddah FOTO: EFE

En las ultimas semanas, se ha hablado mucho sobre el futuro de Max Verstappen debido al pobre rendimiento de su Red Bull. Tras un GP de Bahrein en el que el RB21 sufrio muchisimo, se vio al manager de Verstappen discutir con Helmut Marko, asesor del equipo, y Christian Horner, Team Principal. Y el propio Marko hizo saltar todas las alarmas con sus declaraciones a 'Sky Alemania', asegurando que si el coche no mejora, Red Bull "corre el riesgo de perder a Max" a finales de este mismo año. Se habla de un futuro en Mercedes, equipo que ya le buscó el pasado año. Tambien ha sonado Aston Martin en lugar de Alonso. Pese al mal rendimiento del coche verde de este año, el equipo cuenta con Adrian Newey y una fabrica completamente nueva para atacar en las nuevas regulaciones de 2026, ademas, junto al motorista que hizo campeón a Max en Red Bull, Honda.

Y ayer, en la previa al GP de Arabia Saudí, Max y Fernando coincidieron en rueda de prensa. Al actual campeon le preguntaron si podria irse a Mercedes, Aston Martin o Ferrari y aseguro que no piensa en su futuro y que está centrado en mejorar el coche en pista, aunque sin negar nada. Tenia la oportunidad de acabar con esas especulaciones de cuajo, pero echó balones fuera.

### "Iré año a año"

Por su parte a Fernando Alonso le preguntaron si veia en Max una amenaza para su asiento."No lo creo. Tengo contrato para el 2026", recordó. "Creo que esos rumores son muy buenos para el equipo. Eso demuestra la magnitud del proyecto en el que estamos involucrados y su futuro", dijo Alonso.

"Ya lo dije, que pilotaria mientras me sintiera rapido y competitivo y mientras el equipo me necesite al volante. Pero mi contrato durara más que mi rol en pista. Seguire con el equipo durante muchos años y mas alla de que me retire. Si podemos ganar un campeonato cuando yo ya no sea piloto me seguiria sintiendo muy orgulloso", expreso el asturiano, al que se le pregunto si le daria la bienvenida a Max en Aston Martin como companero. "Si, pero es altamente improbable", comento entre risas, y es que no es un escenario imaginable ya que su compañero es Lance Stroll, el hijo del propietario del equipo, Lawrence Stroll.

"¿Pilotar hasta los 50? No, pero no lo sé. Por eso mantuvimos la opcion abierta. Queria competir este año, sin duda, y el ano que viene, sin duda, tambien, dado el cambio de normativa. Queria experimentar las normas de 2026 y tener a Honda en el equipo, la sorpresa de Adrian uniendose al equipo, hay hechos que me llaman la atencion. Y después de 2026, no lo sé, iré año a año y vere como me siento, lo motivado que estoy. Ahora estoy muy motivado, pero quizas no sea el caso dentro de 3 o 4 años y no puedo comprometer al equipo", explico.

"Así que vamos hasta el final de 2026 y de ahi en adelante, dada la gran relacion que tengo con Lance y Lawrence, nos podremos sentar y hablar con honestidad y sinceridad y ver lo que es mejor para el equipo. Estaré siempre dispuesto a ayudar", finalizó ●

**5**

**GP ARABIA SAUDI**
Circuito Jeddah Corniche
Longitud: 6,174 km.
**50 vueltas** / 308,45 km.

**LOS HORARIOS**

| | | |
|---|---|---|
| | Entren. libres 1: | 15.30h |
| | Entren. libres 2: | 19.00h |
| Sábado | Entren. libres 3: | 15.30h |
| | Clasificación: | 19.00h |
| Domingo | **Carrera:** | **19.00h** |
| | En directo DAZN F1 | |

**LA FRASE**

**Fernando Alonso**
"Después de 2026 iré curso a curso y veré cómo me siento, lo motivado que estoy. Ahora estoy muy motivado, pero quizás no sea el caso en 3 o 4 años y no puedo comprometer al equipo"

**Jorge Martín** sigue hospitalizado en Doha FOTO: GETTY

El madrileño sufre hemoneumotórax y deberá esperar para regresar a España

# "Lenta pero constante mejoría" de Martín

Aprilia emitio un comunicado sobre el estado de Jorge Martin tras su caida en Qatar. En un principio se indicó que tenia 11 costillas rotas y sufria neumotorax (acumulacion de aire entre el pulmón y la pared toracica). Aunque posteriormente, se aseguro que sufre un hemoneumotorax (combinacion de neumotorax con hemotorax, es decir, tambien con sangre en dicho espacio). Ayer, el director medico de MotoGP, el doctor Ángel Charte, aseguró que "sus lesiones evolucionan satisfactoriamente" y "el drenaje toracico para su hemoneumotórax está evolucionando favorablemente". Y Aprilia destacó que "el estado clinico del piloto muestra una lenta pero constante mejoria" y "se encuentra en observación, ya que el traumatismo pleuropulmonar requiere un drenaje inmediato para permitir la reexpansion pulmonar". "La situación se está controlando paso a paso. Es esencial que el pulmón se expanda de forma estable; solo entonces se desprenderá de la aspiración mecanica y el drenaje permanecera en su sitio. Una vez establecidas las condiciones mas seguras, se organizará el regreso asistido a Europa", añadió el comunicado. Cuando sea el momento, Aprilia contratará un avión medicalizado para traer a Jorge de vuelta a España ●

**Entrevista MD**

**Miguel Molina**

Piloto oficial de Ferrari en el Mundial de Resistencia

"Tuve ofertas, recuerdo de Force India. Se me fue rápido de la cabeza. Sin el DTM, mi carrera se habría acabado ahí"

"En todos estos años me quedaba algo: probar un F1. Pude con Ferrari. Tenía 10 vueltas pero di 6 y dije: 'Yo ya estoy'"

"Tener hijos pequeños te prepara para Le Mans. Tengo una niña de 2 años que se despierta cada 3 horas"

# "EN SU DÍA ME PIDIERON 10 MILLONES PARA SUBIR A LA F1"

Fabio Marchi

→ Miguel Molina (17 de febrero de 1989, Lloret de Mar), campeón de las 24 Horas de Le Mans de 2024 como piloto oficial de Ferrari, buscará repetir su histórico triunfo e ir a por su primer título del Mundial de Resistencia. El catalán, tras su primera victoria del curso, como líder del certamen (WEC), antes de la carrera de este fin de semana en Imola visitó Mundo Deportivo "Hicimos historia, no solo para Ferrari, también para el deporte español", destacó sobre el triunfo del pasado año.

**¿Las 24 Horas de Le Mans llegaron a convertirse en una obsesión?**

Se convirtió en una obsesión. En 2023 acabé las 24 horas llorando porque tenía la sensación de que había perdido una oportunidad que quizá no la iba a tener nunca más en la vida. Por una piedra que entró en un radiador y tuvimos que parar a reparar. Eso nos privó de conseguir esa victoria. Y ganaron nuestros compañeros de Ferrari, o sea que las posibilidades eran reales. Acabé esa carrera con una obsesión. Pero trabajamos durante un año para tener la opción de 2024. Lo logramos.

**Al margen de la piedra, ¿tienes más anécdotas de esta carrera?**

Te voy a contar algo que muy poca muy poca gente sabe: en la preparrilla del año pasado, al lado de nuestro coche había una piedra muy parecida a la que sacaron del radiador en 2023. Y con Nicklas y Antonio (Nielsen y Fuoco, sus compañeros de tripulación en el Ferrari #50) la cogimos y la tocamos todos. Y Antonio se la dejó en el bolsillo durante las 24 horas. ¡Y ganamos la carrera!

**¿Qué sentiste al ganar en 2024?**

Sentí una liberación. Hay veces que pilotos y deportistas dudan de uno mismo. Y el que te diga que no es verdad, miente. Y cuando consigues algo tan grande como esto, te da una liberación de decir 'todo el sacrificio que he hecho desde los siete años ha valido la pena'. Y te conviertes en algo que no mucha gente puede lograr. Es historia.

**Una de las cosas más especiales de Le Mans es ver cómo adaptáis vuestro ritmo de vida a la carrera. Incluso tenéis que despertaros y subir al coche de madrugada.**

Tengo una niña de dos años que se despierta cada tres horas. Entonces, estoy acostumbrado y el cuerpo lo aprende. Llevamos una planificación y la experiencia también te ayuda mucho, porque es la octava o novena vez que hago Le Mans y el 'timing' y las cosas de cómo prepararte están controladas.

**Miguel Molina** visita la redacción de Mundo Deportivo para repasar su éxito en las 24 Horas de Le Mans de 2024, su trayectoria y sus objetivos en este 2025 FOTO: PERE PUNT

Pero es cierto que despertarse a las tres de la mañana, subirse al coche y ponerse a 340 km/h es un buen despertar al cuerpo (risas). Necesitas una adaptación y cuanto antes la adquieras, menos tiempo pierdes. Son situaciones que a veces no se aprecian, pero que las sufrimos y no siempre son bonitas.

**Yo me pido un despertador así.**

No te sabría decir, porque el año pasado incluso llovía y no era una sensación muy buena. Fue una de las peores experiencias que he tenido dentro de un coche, porque se hicieron casi seis horas de 'safety car'. Llovía muchísimo y yo hice cuatro de ellas a 80 km/h detrás del coche de seguridad, pasando frío. Y no veía nada, con las luces de los otros coches super intensas delante e incluso había 'aquaplanning'. Fue complicado.

**¿Qué consejo le darías a los jóvenes que sueñan con la F1?**

Que hay vida más allá de la F1. Cuando eres pequeño solo piensas en la F1. Pero si llevas tantos años y hay tanto sacrificio detrás, cuando te viene la oportunidad de ser piloto profesional y puedes dedicarte a esto, se debe aprovechar, por mucho que quieras ir a F1.

**¿Cómo fue tu caso con la F1?**

2008-2009 fueron mis últimos años en la World Series y tuve alguna oferta de Force India. Pero era imposible. Era mucho dinero. Más de 10 millones.

**¿Fuiste a buscar a empresas?**

Sí, pero no surgió. Llamé a puertas pero decían que era muy difícil, y cuando vi que era imposible ya me olvidé de ello. Y tuve la suerte que recibí una oferta de Audi en el DTM para hacer unas pruebas y me centré en intentar ser profesional, que era el objetivo que había tenido siempre. Llegamos a un acuerdo y la F1 se me fue rápido de la cabeza. Sin esa oportunidad en el DTM mi trayectoria deportiva se hubiera acabado ahí.

**¿Cuándo ves una carrera de F1 piensas en lo que podrías haber hecho allí?**

No. No tenía sentido pensar en qué podía haber pasado. Solo ha habido una cosa durante muchos años que siempre he querido: probar un Fórmula 1. Y gracias a mi trayectoria, llegué a Ferrari y he podido probar no sólo un F1, sino un Ferrari. Fue en Mugello, el primer Ferrari de Alonso, el de 2010. Podía hacer 10 vueltas, pero con 6 dije: 'yo ya estoy'. Me paré y me bajé del coche. Me quedaban 4 vueltas, pero me daba igual. Yo ya había conseguido mi sueño. No lo olvidaré jamás.

**Eres una de las joyas que se forjó en el programa de jóvenes pilotos del Circuit de Barcelona-Catalunya. ¿En qué le ayudó?**

Gracias al programa de Joves Pilots estoy donde estoy ahora, porque a nivel de economía familiar era imposible seguir adelante en el automovilismo. Creo que fui el piloto que más años ha estado en él. Siempre estaré agradecido. Fue un programa muy exitoso, quizá de los más exitosos que existen junto al de Red Bull, porque te diría que el 70 por ciento de los pilotos que salimos de ahí ahora mismo estamos en activo y estamos como profesionales (como por ejemplo Alex Palou, Dani Juncadella, Albert Costa, etc). Pocos programas de pilotos han tenido el éxito que tuvo el de Joves Pilots ●

**WATERPOLO** ➲ Tras el oro olímpico y la victoria en la División 1 en Copa del Mundo, turno de la Superfinal

# España busca seguir con su gran momento

España se estrena hoy ante China en la Superfinal de la Copa del Mundo FOTO: EFE

Marta Pérez

➜ Hecho realidad el gran sueño del oro olímpico el pasado verano, la selección española sigue buscando nuevos desafíos. Ya con la 'Triple Corona' en su palmarés, así como con la extinta Liga Mundial, este fin de semana la selección busca el único trofeo que no tiene en su palmarés: la Copa del Mundo.

España juega desde este viernes una Superfinal que tiene lugar en Chengdu (China) con formato de eliminatorias directas entre los ocho clasificados. La selección de Jordi Valls, campeona de la División 1 el pasado mes de enero, parte como primera cabeza de serie y se medirá hoy a China (12:30, RTVE Play) en unos cuartos de final que completan los duelos Países Bajos-Japón (7:30), Grecia-Italia (9:15) y Australia-Hungría (14:15). Será de este último del que salga el rival en semifinales del ganador de la eliminatoria de España.

■ **LAS CLAVES**

**Un nuevo reto**

**1** España, con la 'Triple Corona' y la extinta Liga Mundial en su palmarés, busca un título que aún no tiene

**Sensaciones**

**2** Tras brillar en la División 1, nueva cita contra las demás potencias antes del Mundial

Valls ha confiado de cara a esta cita en el grueso del bloque que ganó la División 1, con Martina Terré, Paula Camus, Paula Crespí, Aiba Muñoz, Nona Pérez, Ariadna Ruiz y Elena Ruiz (Sant Andreu); Martina Claveria y Mireia Guiral (Assolim Mataró); Paula Leiton y Bea Ortiz (Astralpool Sabadell), Elia Jiménez (Mediterrani), e Isabel Piralkova y Paula Prats (Terrassa).

Se trata de un torneo en el que todos los equipos están implantando cambios con respecto a sus alineaciones habituales de los últimos tiempos. Como otros grandes favoritos y después de que Estados Unidos, vigente campeona, no se clasificara para la lucha por el título, partirán la reina histórica de la competición Países Bajos (con Sabrina van der Sloot, Simone van de Kraats, Lieke Rogge o Kitty Joustra, entre otras, pero sin Laura Aarts), Australia (con Alice Williams y Abby y Charlize Andrews, pero sin Gabriella Palm o Bronte Halligan, entre otras) o Grecia (con un potente equipo con las hermanas Eleftheria y Vasiliki Plevritou, Athina Giannopoulou, Maria Myriokefalitaki o Eleni Xenaki) ●

**TENIS** ➲ La tenista española de 28 años se tomará un tiempo fuera de las pistas

# Sorribes para por salud mental

Eloy Rodellar

➜ La tenista Sara Sorribes Tormo ha decidido tomarse un tiempo fuera de las pistas por salud mental. La número 85 en el ranking WTA, a sus 28 años, ha anunciado un parón indefinido de la práctica del tenis. "Quería contaros que he decidido tomarme un tiempo. Un tiempo para mí, para mi cabeza y para mi cuerpo", declara en una sentida carta.

La castellonense compartió en sus redes sociales un mensaje en el que asegura que "he perdido la ilusión por entrenar, mejorar e incluso por ir a los torneos". Sorribes acompañó la imagen de la carta escrita a mano con una canción de Leiva y Robe. Se trata de 'Caída libre', recién estrenada y que se compuso para tratar de ayudar a un amigo con problemas de salud mental.

Sorribes fue medalla de bronce en los Juegos de París 2024 en dobles junto con Cristina Bucsa. "Vengo sufriendo desde hace muchos meses dentro de una pista de tenis", reconoció.

"La Sara alegre y feliz que se ve fuera de la pista no es ni mucho menos la realidad de todo lo que llevo dentro", agregó Sorribes. "Los momentos de sufrimiento son muchísimos más que los de tranquilidad. Lo dice la persona a la que siempre le ha encantado entrenar, trabajar, mejorar y competir", expuso en la carta.

"Quiero ser coherente con lo que siente mi cuerpo", subrayó ●

**CICLISMO**

## Evenepoel, foco de atención en Brabanzona

El belga Remco Evenepoel centra todas las miradas este viernes en la 65ª Flecha Brabanzona (Bélgica). El doble campeón olímpico debuta esta temporada recuperado de las graves lesiones que sufrió al impactar con una furgoneta mientras entrenaba. No estarán ni Pogacar ni Van der Poel, pero sí destaca la presencia de Van Aert y Piddock en una prueba de 162,6 km y 21 subidas, algunas de ellas adoquinadas, en la antesala del inicio de las Ardenas con la Amstel ● Celes Piedrabuena

**HOCKEY HIERBA**

## El Club de Campo y el Polo caen en cuartos de Euroliga

El Real Club de Polo de Barcelona perdió por 1-2 ante el Braxgata belga en los cuartos de final de la Euroliga femenina. Laura Bruguera abrió el marcador para las barcelonesas, pero remontaron Michelle Carey y Lyne Van Dieren. En los cuartos masculinos, el Club de Campo cedió por 1-2 contra el Bloemendaal, que hizo valer su favoritismo con goles de Casper van den Veen y de Jasper Brinkman en el primer cuarto. El gol de César Curiel fue insuficiente para la remontada ●

**CICLISMO/ABRUZZO**

## Triunfo histórico de Callejas y De la Cruz se coloca 2º

El colombiano Edison Alejandro Callejas (24 años) del modesto equipo Petrolike logró su primera victoria bajo el diluvio en la dura tercera etapa del Giro d'Abruzzo, con un puerto de 1ª categoría y dos de categoría especial, siendo el segundo de ellos, Roccarasso (16,2 km al 5,3%) el final de etapa. El corredor de Sabadell David de la Cruz acabó 3º y a falta de dos días es 2º de la general, a 11 segundos del alemán Georg Zimmermann. El madrileño Pablo Torres es 3º, a 18" ● Celes Piedrabuena

**AJEDREZ**

## Ju Wenjun suma su quinto título mundial consecutivo

La china Ju Wenjun se proclamó campeona del mundo de ajedrez por quinta vez consecutiva después de que su compatriota Tan Zhongyi aceptara tablas en la novena partida disputada en Chongqing (China), con lo que alcanzó los 6,5 puntos que le permiten revalidar su título. Tras cuatro victorias seguidas, Ju solo necesitaba medio punto para derrotar a la aspirante a falta aún de tres partidas de las doce programadas. El resultado final fue de 6,5-2,5 ●

**VELA**

## España se queda fuera del calendario de SailGP 2026

SailGP ha publicado su calendario de competición de cara a 2026 y no ha incluido a la ciudad de Cádiz, ni ninguna otra española. Este año 2025 sí se disputará el Gran Premio de España-Andalucía los días 4 y 5 de octubre. La nueva temporada se desarrollará entre enero y noviembre con una Gran Final en Abu Dhabi e incluye ciudades como Perth, Sidney, Río de Janeiro, Bermudas, Nueva York, Halifax, Portsmouth, Saint Tropez y Dubai ● Jaume Soler

**TENIS**

## Bouzas avanza en Rouen y Gauff lo hace en Stuttgart

Jessica Bouzas ganó por un doble 6-3 a la francesa Varvara Gracheva y avanzó a los cuartos de final del torneo sobre tierra batida de Rouen, donde hoy le espera en cuartos de final Elina Svitolina. Mientras, en Stuttgart, Aryna Sabalenka, número uno del mundo, se metió en cuartos sin jugar por lesión de Anastasia Potapova. No le acompañó Mirra Andreeva, derrotada en octavos por Ekaterina Alexandrova por 6-3 y 6-2. Coco Gauff ganó a Seidel por doble 6-1 ●

# HASTA PRONTO, SARR

## El Barça deja fuera de su plantilla al italiano y le da libertad para preparar su salto a Estados Unidos

## A cambio, el joven escolta ha acordado con el club una derecho preferencial por si regresa a Europa

José Ignacio Huguet Barcelona

Tras unos días con el caso en manos de su departamento jurídico, este jueves se conoció la decisión del Barça sobre el joven italiano Dame Sarr, que decidió marcharse sin el permiso del club al Nike Hoop Summit, torneo que se disputó la pasada semana en Portland (Estados Unidos).

En un comunicado el FC Barcelona informó que la joven promesa italiana no formará parte de la plantilla para lo que resta de temporada 2024/25, dando por concluida por "mutuo acuerdo" su participación para la fase final del curso, tanto en Liga Endesa como en la Euroliga, para que el escolta se centre en prepararse en su futuro deportivo, el cual con toda seguridad estará en Estados Unidos la próxima temporada.

**LAS CLAVES**

**Sin rescisión**
**1** El Barça no ha rescindido a Sarr, pero le deja fuera de la disciplina del equipo y le da libertad para preparar su salto a EE.UU.

**Puerta abierta**
**2** El Barça y el jugador han acordado un derecho preferencial para el club en caso de futuro regreso a Europa

Dame Sarr, con Parker al fondo, antes de lanzar un tiro libre. El italiano había explotado durante el mes de marzo FOTO: PERE PUNTÍ

El comunicado no habla en ningún momento de rescisión, solo de exclusión de la plantilla del primer equipo, por lo que Sarr se mantiene bajo contrato con el Barça hasta el 30 de junio, fecha en la que acaba su vinculación con el club azulgrana. Los detalles exactos del acuerdo son confidenciales pero todo hace pensar que el Barça facilita que el joven italiano de 18 años pueda aprovechar los próximos meses para preparar su desembarco en Estados Unidos (sea en la NCAA o incluso en la NBA) a cambio de una opción preferencial sobre el jugador si este en un futuro decide regresar a Europa.

El Nike Hoop Summit es una cita que reúne anualmente a los mejores jugadores del mundo de categoría junior, por lo que representa un escaparate inmejorable para los chavales invitados. Sarr, en dinámica del primer equipo este curso y formado en la cantera desde 2022, fue convocado hace meses y en un principio el Barça no ponía objeciones a dejarle participar pues el italiano tenía muy poco protagonismo en el equipo. Sin embargo, el cúmulo de lesiones que ha sufrido esta temporada el conjunto de Joan Peñarroya hizo que el protagonismo de Sarr se incrementara de forma radical en el mes de marzo, en el que jugó unos 20 minutos de media en los cinco partidos de Liga Endesa en los que participó, con promedios muy destacados de 12,4 puntos (53,3% en triples) y 13 de valoración. Ante esta situación, cuando se acercaba la fecha del Nike Hoop Summit (del 6 al 12 de abril) y Sarr pidió el permiso oficial del Barça para acudir a la cita, el club se lo denegó. El italiano hizo oídos sordos y el sábado 5 de abril no se presentó al entrenamiento previo al duelo del día siguiente contra el Real Madrid. Ya había emprendido viaje hacia Estados Unidos.

El Barça montó en cólera ante la reacción unilateral del italiano, que mientras estaba en USA se perdió los decisivos encuentros ante el Real Madrid y el Virtus Bolonia y un tercero ante el Covirán Granada. A través de un comunicado, el club azulgrana informó de que se reservaba "el derecho de defender sus intereses por las vías que considerase oportunas". Sarr regresó a Barcelona el pasado lunes pero ya no ha vuelto a entrenar con el equipo azulgrana y solo pasó un día por el Palau Blaugrana para recoger sus cosas.

Sarr, de 18 años, firmó 17 puntos en el amistoso entre jóvenes promesas internacionales y estadounidenses en el Nike Hoop Summit. "Es una oportunidad y la quería aprovechar", declaró el italiano desde EstadosUnidos. "Para mí es muy triste porque soy del Barça y siempre los apoyo. Ahora que estoy aquí también los apoyo... al final, me quieren tanto a mí como yo los quiero", añadió.

### Interés de muchos colleges... y de la NBA

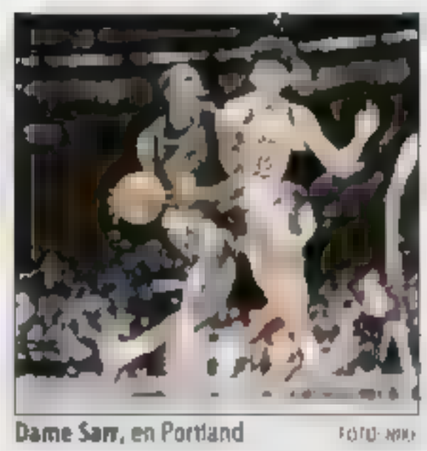

Dame Sarr, en Portland FOTO: AFP

En las últimas horas, se ha vinculado a Sarr con diversas universidades de la NCAA, y es que además del supuesto interés del college de Illinois en reclutarle, han salido a la palestra otros posibles destinos como Kentucky, Brigham Young, Oregon y Miami. La introducción de los acuerdos NIL en 2021 ha cambiado totalmente el panorama en el basket universitario, que ahora ya no solo atrae a los jugadores por su prestigio deportivo y académico sino también como fuente de ingresos. El ex azulgrana Kasparas Jakučionis, por ejemplo, ha cobrado esta temporada unos 750.000 dólares brutos en Illinois, bastante más de lo que él y Sarr recibían del Barça.

La NCAA es una opción muy fuerte pero no la única. Tras su buena actuación en el Nike Hoop Summit, 'Sports Illustrated' ya sitúa a Dame Sarr como potencial primera ronda (últimas posiciones) del draft de la NBA si finalmente decide presentarse.

**EUROLIGA/PLAY-IN** ➔ Tras el revés ante el París, el Real Madrid no puede fallar hoy si quiere estar en los playoff

# Todo o nada ante el Bayern Múnich

Agencia EFE — Madrid

➔ El Real Madrid afronta hoy una cita crucial ante el Bayern Munich en el duelo por seguir vivo en la Euroliga y acceder a la fase final, donde esperaría el Olympiacos, líder de la liga regular, o verse apeado de la máxima competición continental. Después de la derrota del martes ante el Paris Basketball en el Movistar Arena (73-81), el conjunto blanco tendrá una segunda oportunidad (20.45 horas), de nuevo arropado por su afición, frente a un Bayern que sacó billete para el partido decisivo tras ganar en la prórroga al Estrella Roja de Belgrado.

Líder sólido en la Liga Endesa, el cuadro madridista encara el partido ante los alemanes después de una temporada de vaivenes en la competición europea, si bien en la recta final había experimentado una dinámica positiva con seis victorias seguidas.

La estadística corre a favor de los blancos, puesto que de las veinte ocasiones que se han enfrentado en la Euroliga, trece han sido victorias suyas y cuatro alemanas, de las que una fue en la capital española, en la temporada 2021-22.

En el comienzo de la competición, los muniqueses batieron a los madridistas (85-83), que se vengaron en la vuelta (88-76).

El Bayern, que acabó la fase regular noveno, con una victoria menos que el Real Madrid, es el segundo máximo anotador de la Euroliga con 87,2 puntos de media, empatado con el Barça y solo superado por el Panathinaikos (88,1).

A ello contribuyen los números del base estadounidense Carsen Edwards, segundo artillero del torneo con 20,5 puntos, por detrás de su compatriota Kris Nunn (21,1), del Panathinaikos, y el que sean segundos en acierto desde el triple (39,2 por ciento).

Otro de sus baluartes es el escolta estadounidense nacionalizado alemán Nick Weiler-Babb, elegido como el mejor defensor de la fase regular de la Euroliga por los entrenadores de los equipos.

A juicio de Chus Mateo, el Bayern es un equipo con muchos recursos y calidad, aunque si sus jugadores ofrecen su mejor rendimiento, debería traducirse en el pase a cuartos. "Es el partido de nuestra vida. El equipo contrario tiene que saber a quién se enfrenta. Merecemos cierto respeto (...) Vamos a creernos un poco que jugando como jugamos, podemos ganar. Confiemos en nosotros mismos", subrayó Mateo en la rueda de prensa de ayer.

El técnico pidió plantear el partido de manera "valiente" y jugar con "más pausa y cabeza en los momentos importantes", al admitir que ante el París no pudieron "controlar la ansiedad" de ponerse por delante en el marcador ●

**LAS FRASES**

**Chus Mateo**

"Es el partido de nuestra vida. El equipo contrario tiene que saber a quién se enfrenta. Merecemos cierto respeto"

"No hay que bajar la cabeza y no perder la fe en ningún momento"

**FINAL FOUR EUROLIGA 2025 · ABU DHABI**

| Cuartos | Semis | Final | Semis | Cuartos |
|---|---|---|---|---|
| Olympiacos / Real Madrid o Bayern | | FINAL FOUR | | Fenerbahçe / París Basketball |
| AS Monaco / Barça | | | | Panathinaikos / Anadolu Efes |

Del 22 de abril al 7 de mayo

Los jugadores del Real Madrid, abatidos tras la derrota del pasado martes — FOTO: EFE

**INTERNACIONAL**

## Sito Alonso dirigirá a la selección de Letonia tras el Euro

**Sito Alonso dirigirá la selección de Letonia a partir del próximo mes de septiembre, una vez finalizado el Eurobasket 2025, y compatibilizará el cargo con el de técnico del UCAM Murcia, club con el que tiene contrato hasta 2026, informó este jueves la entidad universitaria. Alonso tendrá como misión clasificar a Letonia para el Mundial de 2027.**

**La directiva de la federación del país báltico había barajado como candidatos a Alonso y al leton Janis Gailitis, pero finalmente, el comité de entrenadores se inclinó por el técnico español por mayoría. "Sito Alonso ha trabajado durante muchos años en la mejor liga europea en España, incluso como entrenador de jugadores letones (los hermanos Kurucs). La selección masculina necesitará un impulso renovado hacia los próximos objetivos tras el Eurobasket", dijo el presidente de la federación, Raimonds Vejonis.**

**Sito Alonso releva como seleccionador al italiano Luca Banchi, que llevó a Letonia a la quinta plaza en el Mundial de 2023 ●**

LOTERÍAS Y APUESTAS DEL ESTADO

**LOTERÍA NACIONAL**
**SORTEO DEL JUEVES**

SORTEO 31/25

SORTEO DEL DÍA 17 DE ABRIL DE 2025

Este sorteo de 100 000 billetes cada uno

Lista acumulado de los candidatos que han correspondido a cada una de las cuatro cifras de los números premiados, clasificados por su cifra final

Estos premios caducan a los tres meses contados a partir del día siguiente al de la celebración del sorteo

| 0 | 1 | 2 | 3 | 4 | 5 | 6 | 7 | 8 | 9 |
|---|---|---|---|---|---|---|---|---|---|
| Números / Euros/Billete | Números / Euros/Billete | Números / Euros/Billete | Números / Euros/Billete | Números / Euros/Billete | Números / Euros/Billete | Números / Euros/Billete | Números / Euros/Billete | Números / Euros/Billete | Números / Euros/Billete |
| 04500 150 | 04501 150 | 04502 150 | 04503 150 | 04504 150 | 04505 150 | 04506 150 | 04507 150 | 04508 210 | 04509 150 |
| 04510 150 | 04511 150 | 04512 150 | 04513 150 | 04514 150 | 04515 150 | 04516 150 | 04517 150 | 04518 210 | 04519 150 |
| 04520 150 | 04521 210 | 04522 150 | 04523 150 | 04524 210 | 04525 150 | 04526 150 | 04527 150 | 04528 150 | 04529 150 |
| 04530 150 | 04531 150 | 04532 210 | 04533 150 | 04534 150 | 04535 150 | 04536 150 | 04537 150 | 04538 150 | 04539 150 |
| 04540 150 | 04541 150 | 04542 150 | 04543 150 | 04544 150 | 04545 150 | 04546 150 | 04547 150 | 04548 150 | 04549 150 |
| 04550 150 | 04551 150 | 04552 150 | 04553 150 | 04554 7 820 | 04555 65 830 | 04556 7 820 | 04557 150 | 04558 150 | 04559 150 |
| 04560 300 | 04561 210 | 04562 210 | 04563 150 | 04564 150 | 04565 300 | 04566 150 | 04567 150 | 04568 150 | 04569 150 |
| 04570 150 | 04571 150 | 04572 150 | 04573 210 | 04574 150 | 04575 150 | 04576 150 | 04577 150 | 04578 150 | 04579 150 |
| 04580 150 | 04581 150 | 04582 150 | 04583 150 | 04584 150 | 04585 150 | 04586 150 | 04587 150 | 04588 150 | 04589 150 |
| 04590 150 | 04591 150 | 04592 150 | 04593 210 | 04594 150 | 04595 150 | 04596 150 | 04597 150 | 04598 150 | 04599 150 |
| 32500 300 | 32501 300 | 32502 300 | 32503 300 | 32504 300 | 32505 330 | 32506 300 | 32507 330 | 32508 300 | 32509 330 |
| 32510 300 | 32511 300 | 32512 300 | 32513 300 | 32514 300 | 32515 330 | 32516 300 | 32517 330 | 32518 300 | 32519 330 |
| 32520 300 | 32521 300 | 32522 300 | 32523 300 | 32524 300 | 32525 330 | 32526 300 | 32527 330 | 32528 300 | 32529 330 |
| 32530 300 | 32531 300 | 32532 300 | 32533 300 | 32534 300 | 32535 330 | 32536 300 | 32537 330 | 32538 300 | 32539 330 |
| 32540 300 | 32541 300 | 32542 300 | 32543 300 | 32544 300 | 32545 330 | 32546 300 | 32547 330 | 32548 300 | 32549 330 |
| 32550 300 | 32551 300 | 32552 300 | 32553 300 | 32554 300 | 32555 330 | 32556 300 | 32557 330 | 32558 300 | 32559 330 |
| 32560 450 | 32561 300 | 32562 300 | 32563 300 | 32564 12 300 | 32565 208 800 | 32566 12 300 | 32567 330 | 32568 300 | 32569 330 |
| 32570 300 | 32571 300 | 32572 300 | 32573 300 | 32574 300 | 32575 330 | 32576 300 | 32577 330 | 32578 300 | 32579 330 |
| 32580 300 | 32581 300 | 32582 300 | 32583 300 | 32584 300 | 32585 330 | 32586 300 | 32587 330 | 32588 300 | 32589 330 |
| 32590 300 | 32591 300 | 32592 300 | 32593 300 | 32594 300 | 32595 330 | 32596 300 | 32597 330 | 32598 300 | 32599 330 |

| Terminaciones | | Terminaciones | | Terminaciones | | Terminaciones | | Terminaciones | | Terminaciones | | Terminaciones | | Terminaciones | | Terminaciones | | Terminaciones | | Terminaciones | |
|---|---|---|---|---|---|---|---|---|---|---|---|---|---|---|---|---|---|---|---|---|---|
| 2870 | 750 | 3771 | 750 | 32 | 60 | 403 | 150 | 534 | 150 | 2590 | 900 | 376 | 150 | 6027 | 750 | 636 | 150 | 2849 | 750 |
| 900 | 150 | 21 | 60 | 62 | 60 | 683 | 210 | 24 | 60 | 305 | 150 | | | 7 | 30 | 08 | 60 | 8 | 30 |
| | | 61 | 60 | | | 73 | 60 | | | 500 | 240 | | | | | 10 | 60 | | |
| | | | | | | 93 | 60 | | | 60 | 60 | | | | | | | | |
| | | | | | | | | | | 5 | 30 | | | | | | | | |

**ESTE SORTEO PONE EN JUEGO 12.600.000 EUROS EN PREMIOS**

INSTRUCCIONES PARA LA CONSULTA DE ESTA LISTA

**NBA/PLAY-IN** Ganaron a los Kings y se jugarán el pase a playoffs con los Grizzlies

# Los Dallas Mavericks no se rinden

Toni Canyameras — Toronto

Los Dallas Mavericks dijeron el miércoles que no o, que por lo menos, no todavía. El hazmerreír de la NBA no ha dicho todavía su última palabra y pegó un grito al cielo con una victoria impecable en la pista de los Sacramento Kings (106-120) para seguir aspirando a unos playoffs que parecían una verdadera quimera en la desolada Dallas, aun en pleno duelo por Luka Doncic y reducidas sobremanera las opciones con la grave lesión de Kyrie Irving.

Con Anthony Davis asumiendo la responsabilidad de mitigar la ausencia del esloveno en la medida de lo posible –27 puntos para la Ceja–, el conjunto de Texas se impuso en este dramático pulso a todo o nada entre el noveno y décimo clasificados del Oeste para dejar fuera a los Kings y citarse con los Memphis Grizzlies para una plaza en los playoffs. Tiembla el equipo de Ja Morant y Santi Aldama viendo también el nivel de un recuperado Klay Thompson, con 23 puntos y un 5-7 en triples. El vencedor será el rival de los poderosos Oklahoma City Thunder de Gilgeous-Alexander en primera ronda.

Davis, defendido por Sabonis — FOTO: LAPRESSE

En el otro partido de play-in del miércoles, los Chicago Bulls también desperdiciaron la ventaja de campo y se vieron sorprendidos por los Miami Heat (90-109). El conjunto de Erik Spoelstra se jugará ahora con los Atlanta Hawks ser el rival de los Cleveland Cavaliers en la primera ronda de playoffs después de cumplir con la costumbre de deshacerse en la repesca de los Bulls, algo que ha hecho los tres últimos años.

Tyler Herro se fue a los 38 puntos mientras que los 25 puntos y 10 rebotes de Josh Giddey apenas hicieron cosquillas a unos Heat que compiten como pocos en situaciones límite ●

## Prórroga

### Euroliga

**Jasikevicius, entrenador del año**

El lituano Sarunas Jasikevicius, del Fenerbahçe, ha sido elegido 'Entrenador del año' de la temporada 2024/2025 y hace historia al ser la primera persona en ganar este trofeo. Aleksander Gomelsky de la Euroliga primero como jugador y después como técnico. Jasikevicius superó en la votación a Georgios Bartzokas, del Olympiacos, Gordon Herbert, del Bayern Munich, y Tiago Splitter, del Paris Basketball, empataron en el tercer lugar.

### Liga Endesa

**10 de mayo, homenaje a Van Rossom**

El Valencia Basket elevará al cielo de la Fonteta el próximo 10 de mayo, en la previa del encuentro ante el Dreamland Gran Canaria, una camiseta con el dorsal 9 que llevó en la entidad durante diez años (2013 a 2023) el base belga Sam Van Rossom, que quedará de esta forma "retirado" en el equipo masculino 'taronja'. Además, el club, tal y como anunció en su día, le dará su nombre a la pista 5 de L'Alquería del Basket, la instalación de cantera del club valenciano. El director de juego conquistó con el Valencia la Eurocup de 2014, la de 2019 y la Liga Endesa de 2017.

### Euroliga NBA

**El Galatasaray, contactado**

Yalup Sezizkök, entrenador del Galatasaray, ha revelado que el club de Estambul ha sido sondeado por la NBA y la FIBA en relación a la posibilidad de que se incorpore a la liga europea que están diseñando. "La NBA y la FIBA nos han informado de su proyecto de crear una liga europea y han expresado su interés en que el Galatasaray sea parte de ella", señaló Sezizkok. El Galatasaray, que se ha clasificado para la Final Four de la Champions League, tiene una gran base de aficionados en Turquía y en Europa.

### Primera FEB

**Ayer (jornada 30)**

Tau Castello-Morón 83-64

**Hoy**

18.00 Inveready Guipuzkoa-Alimerka Oviedo
20.00 Betis Monbus Obradoiro
20.30 HLA Alicante-Ourense

## Lo más visto
EN LA WEB

1. Ya hay fechas para las semifinales entre Barça e Inter de Milán.

2. Sky Sports: Ancelotti dejará el Madrid tras la final de Copa

3. Pedro Acosta: "Que una leyenda de las motos como Marc Márquez haya dicho eso o me digas que lo piensa, para mí es más que un halago".

3. Courtois da el nombre del inesperado jugador que hubiera ayudado a remontar: "No lo tenemos".

## Sudoku

| | | | | | | | | |
|---|---|---|---|---|---|---|---|---|
| | 2 | | | 1 | | | 5 | |
| 3 | | 5 | | | 4 | 2 | | |
| | | | 7 | | | 3 | 9 | |
| 7 | | | | | 6 | | | |
| | | | 1 | 9 | | | 3 | 2 |
| 1 | | 9 | 2 | | | 5 | 4 | 6 |
| | | 8 | | | | 9 | | 3 |
| | | 3 | 6 | 4 | | 8 | | |
| 6 | 1 | | | | 9 | | 2 | |

MAÑANA LA SOLUCIÓN

Cómo se juega

[illegible]

Solución de ayer

| | | | | | | | | |
|---|---|---|---|---|---|---|---|---|
| 5 | 1 | 7 | 4 | 6 | 8 | 9 | 3 | 2 |
| 3 | 8 | 4 | 9 | 2 | 5 | 6 | 1 | 7 |
| 6 | 9 | 2 | 1 | 7 | 3 | 8 | 5 | 4 |
| 1 | 2 | 9 | 3 | 5 | 6 | 7 | 4 | 8 |
| 8 | 6 | 5 | 7 | 4 | 1 | 2 | 9 | 3 |
| 4 | 7 | 3 | 8 | 9 | 2 | 1 | 6 | 5 |
| 7 | 3 | 1 | 6 | 8 | 4 | 5 | 2 | 9 |
| 9 | 5 | 6 | 2 | 3 | 7 | 4 | 8 | 1 |
| 2 | 4 | 8 | 5 | 1 | 9 | 3 | 7 | 6 |

## Consejo Vidae

**Los beneficios de las sentadillas**

Las sentadillas son un ejercicio fundamental para fortalecer el tren inferior. Este movimiento activa músculos clave como los glúteos, cuádriceps e isquiotibiales, mejorando fuerza y estabilidad. Además, aumentan la densidad ósea, lo que previene la osteoporosis. También estimulan el metabolismo, favoreciendo la quema de grasa. Realizadas con buena técnica, ayudan a mejorar la postura, el equilibrio y el rendimiento deportivo general ●

MUNDODEPORTIVO.COM / VIDAE

**Primitiva Lunes**
14 de abril
01-22-23-32-34-35
Compl. 27 Reintegro 8
Joker 1397819

**Primitiva Jueves**
17 de abril
02-04-06-32-33-39
Compl. 27 Reintegro 3
Joker 0290989

**Primitiva Sábado**
12 de abril
05-15-18-24-42-45
Compl. 11 Reintegro 7
Joker 4054286

**La Grossa**
11 de abril
36721
Serie: 12

**El Gordo**
13 de abril
14-15-21-24-48
Num. clave reintegro 9

| Acertantes | | Euros |
|---|---|---|
| 5+1 | 0 | 0,00 |
| 5+0 | 2 | 75.163,54 |
| 4+1 | 14 | 1.952,30 |
| 4+0 | 161 | 198,86 |
| 3+1 | 1.027 | 35,48 |
| 3+0 | 10.056 | 11,78 |
| 2+1 | 15.858 | 5,75 |
| 2+0 | 155.864 | 3,00 |
| 1+1 | 253.248 | 1,50 |

**Euromillones**
15 de abril
03-31-33-38-44
Números Estrella
6 - 12

| Acertantes | | Euros |
|---|---|---|
| 5+2 | 0 | 0,00 |
| 5+1 | 0 | 0,00 |
| 5+0 | 3 | 127.334,09 |
| 4+2 | 21 | 1.639,51 |
| 4+1 | 415 | 167,30 |
| 4+0 | 825 | 80,85 |
| 3+2 | 1.047 | 40,[illegible] |
| 3+1 | 14.405 | [illegible] |
| 3+0 | 29.484 | [illegible] |
| 2+2 | 52.503 | 10,19 |
| 2+1 | 77.935 | 8,57 |
| 1+2 | 314.277 | 6,54 |
| 1+1 | 897.658 | 4,68 |

**Bonoloto**
17 de abril
01-08-19-30-33-45
Complementario 31
Reintegro: 8

| Acertantes | | Euros |
|---|---|---|
| 6 | 1 | 1.978.927,52 |
| 5+C | 0 | 0,00 |
| 5 | 88 | 2.665,77 |
| 4 | 4.423 | 24,29 |
| 3 | 83.587 | 4,00 |

**Loto 6/49**
17 de abril
04-06-19-21-32-44
Comp. 9 Reint. 8
Joker 010557

| Acertantes | | Euros |
|---|---|---|
| 6/6 | - | 1.000.000,00 |
| 5/6C | - | 75.195,53 |
| 5/6 | | 686,82 |
| 4/6 | | 48,60 |
| 3/6 | | 8,53 |
| 2 | - | 1,00 |

**Trío**
17 de abril
Sorteo 1: 552 Sorteo 2: 951

**ONCE**
17 de abril
79612
Serie: 043 Reintegro: 7 y 2

**Cupónazo**
11 de abril
57160
Serie: 053 Reintegros: 5 y 0

**Eurojackpot**
15 de abril
08-11-13-33-35
Soles: 1 y 10

| | Acertantes | Euros |
|---|---|---|
| 5+2 | 0 | 0,00 |
| 5+1 | 3 | 548.855,10 |
| 5 | 7 | 131.930,80 |
| 4+2 | 32 | 4.760,50 |
| 4+1 | 627 | 303,60 |
| 3+2 | 1.291 | 162,20 |
| 4 | 1.616 | 93,10 |
| 2+2 | 18.132 | 26,70 |
| 3+1 | 27.381 | 18,80 |
| 3 | 73.173 | 14,80 |
| 1+2 | 94.498 | 13,60 |
| 2+1 | 384.800 | 10,00 |

MUNDO DEPORTIVO
mundodeportivo.com

PRESIDENTE
JAVIER GODÓ, CONDE DE GODÓ
DIRECTOR Y CEO:
Santi Nolla

SUBDIRECTORES: Héctor Coca, Cristina Cubero, Joan Lanuza, David Llorens, Fernando Polo, Toribio Blanco y Xavier Díaz

REDACTORES JEFE: Iñaki Ugalde, Sergi Solé, Pablo Planas, Ángel Riguera y Andrea Gubert

DIRECTOR GERENTE Y NEGOCIO DIGITAL: Rafa López
DIRECTOR MÁRKETING: Sergio Fernández Rueda
SUBDIRECTOR DE MARKETING: Mauro Ruiz

REDACCIÓN:
Barcelona, Av. Diagonal, 477 - 5ª planta. 08036. Barcelona.
[illegible] Fax: 933 444 750

DISTRIBUCIÓN:
[illegible]
Suscripciones: Tel. 933 481 482

PUBLICIDAD: GODO STRATEGIES, S.L.U.
Barcelona: Diagonal, 477 [illegible] planta 08036. Tel. 933 44[illegible]
Madrid: [illegible] 28036. Tel. [illegible]
DIRECTOR GERENTE: Óscar Rodríguez

CENTROS DE IMPRESIÓN:
• Barcelona: [illegible]
• Zaragoza: [illegible]
• Sevilla: [illegible]
• Bilbao: [illegible]
• A Coruña: [illegible]
• Madrid: Rotomadrid S.L.

Difusión controlada por OJD

EDITA: EL MUNDO DEPORTIVO S.A.
Todos los derechos reservados. [illegible]

# Programación TV

Viernes 18 de abril de 2025

## La 1

6.00 **Noticias 24 horas.**
10.00 **Mañaneros.** El programa viaja a Sevilla, donde sigue a La Madrugá, y conecta con otros puntos de España para mostrar más fiestas de interés.
14.00 **Extra Mañaneros.**
15.00 **Telediario 1.**
15.55 **Deportes 1.**
16.00 **Sesión de tarde: La túnica sagrada.** Año 33 d. C. El centurión Marcelo se encarga de la crucifixión de Jesús, el Mesías. Poco después, el joven sufre terribles pesadillas y, en redención de sus pecados, decide ir a Palestina para conocer mejor las enseñanzas del enviado de Dios.
18.10 **Sesión de tarde: Quo Vadis.** Tras la guerra, el general Marco Vinicio vuelve a Roma y se enamora de Lygia, una esclava. Entonces Marco consigue que el emperador Nerón le ceda a Lygia como pago por sus servicios. Ella lo rechaza, pero en su interior se siente atraída por él.
21.00 **Telediario 2.**
21.45 **Deportes 2.**
21.50 **La suerte en tus manos.**
21.55 **Somos familia: Sonrisas y lágrimas.** Austria, 1930. María, una exnovicia, se encarga de la educación y el cuidado de los siete hijos del capitán Von Trapp, viudo antipático y autoritario. Poco a poco, María se va ganando la confianza y el cariño de los traviesos niños.
0.40 **Somos familia: Algo para recordar.** Tras la muerte de su esposa, el arquitecto Sam Baldwin no cree que pueda volver a encontrar el amor con otra mujer. Jonah, su hijo de 8 años, cree que su padre necesita una mujer que reordene su vida, así que decide llamar a un programa de radio a nivel nacional, el día de Navidad, para contar su historia.
2.20 **Cine: La guerra de papá.**

## La 2

8.20 **Planeta en peligro II.**
9.10 **Turismo rural en el mundo.** 'Bosque bávaro: bosque encantado en el Sur de Alemania'.
9.45 **Carlos V. Los caminos del emperador.** 'El último viaje'. Carlos V penetra en la actual Extremadura tres meses después de su partida. Durante algún tiempo, reside en el Palacio del Conde de Oropesa, en Jarandilla de la Vera, antes de marchar al Monasterio de Yuste.
10.20 **Tribus viajeras.** 'Ruta taurina por Madrid'.
11.10 **El escarabajo verde.** 'Animales de primera y de segunda'. Reportaje que se centra en los planes de conservación de la biodiversidad en España e intenta descubrir por qué se dedican más esfuerzos a proteger y recuperar las especies más emblemáticas, y no tanto otras más comunes, que están desapareciendo sin que nadie se de cuenta. Es lo que algunos ya llaman: la extinción silenciosa.
11.40 **África extrema.** 'Etosha, el gran lugar blanco'.
12.25 **El western de La 2: Un hombre llamado Noon.** Un asesino a sueldo, Ruble Noon, recibe un disparo en la cabeza. Tras el incidente Ruble pierde la memoria y no recuerda absolutamente nada de su pasado.
13.55 **Expedición culinaria: alimentos de la tierra.** 'Conservas y fermentos' y 'Invierno'.
14.50 **El chef del mar.** 'Sanlúcar y Dénia'. Ángel León viaja a Sanlúcar de Barrameda, en Cádiz, y a Dénia, en Alicante, para conocer y reivindicar el uso de los llamados pescados de descarte.
15.40 **Saber y ganar.**
16.25 **La carrera de la vida.** 'La carrera a ras del suelo'. El reino a ras del suelo es un mundo asombroso: del ataque letal de las mantis religiosas al genio aéreo de la libélula; y de las trampas invisibles de la araña a las amenazadoras armas de la hormiga bulldog.
16.55 **Santos Oficios.** Emisión de la celebración de la Pasión del Señor, presidida por Jesús Fernández González, obispo de Astorga.
18.15 **Procesión de Semana Santa.** 'Procesión del Santo Entierro de Astorga'. El programa muestra la procesión del Santo Entierro, organizada por la Cofradía de la Santa Vera Cruz y Confalón. En directo.
21.10 **Vía Crucis.** Retransmisión de la celebración del Vía Crucis en el Coliseo de Roma.
22.30 **Pasión y gloria.**
0.55 **Documenta2.** Incluye 'Idus de marzo'.

## Antena 3

7.00 **Pelopicopata.**
8.15 **Los más...**
12.35 **Cocina abierta con Karlos Arguiñano.**
13.45 **La ruleta de la suerte.**
15.00 **Antena 3 Noticias 1.**
15.45 **Deportes.**
15.55 **El tiempo.**
16.00 **Multicine: Diario de una niñera.** Annie Braddock, de Nueva Jersey, lucha por encontrar un lugar en el mundo. Para ello se traslada a Nueva York, donde empieza a trabajar como niñera en casa de una familia de la alta sociedad.
17.55 **Multicine: El sendero del amor.** Rachel August es una reconocida psicóloga que presenta un programa de terapia en la televisión hasta que la cadena decide cancelarlo. Tras la noticia, Rachel decide pasar unos días en el pueblo donde creció y se reencuentra con su amor del instituto, al que abandonó por labrarse un futuro prometedor.
19.25 **Multicine: Amor en Islandia.**
21.00 **Antena 3 Noticias 2.**
21.45 **Deportes.**
21.55 **El tiempo.**
22.10 **Tu cara me suena. Momentazos.** Entrega que revive los mejores momentos de la temporada y las actuaciones que más han sorprendido al jurado. Bertín Osborne, Ana Guerra, Manu Baqueiro, Gisela Lladó, Goyo Jiménez, Yenesi, Esperanza Grasia, Melani y Mikel Herzog Jr. son los nueve concursantes de esta doceava edición que están demostrando sus ganas de pasárselo bien y de regalar grandes momentos, pero también dando lo mejor de sí mismos para hacer las mejores imitaciones posibles.
0.45 **Tu cara me suena. Grandes éxitos.**

## Cuatro

8.00 **Volando voy.**
11.30 **Viajeros Cuatro.**
14.00 **Noticias Cuatro.**
14.55 **ElDesmarque Cuatro.**
15.25 **El tiempo.**
15.40 **Home cinema.** Emisión de una película.
18.00 **Cine: Home cinema.** Emisión de una película.
19.55 **Noticias Cuatro.**
20.45 **ElDesmarque Cuatro.**
20.55 **El tiempo.**
21.05 **First Dates.**
22.00 **Cine: El blockbuster.** Emisión de una película que ha tenido gran éxito en taquilla y notable repercusión mediática.
0.40 **Cine: Cine Cuatro.** Emisión de una película.

## Telecinco

8.10 **Got Talent España.**
13.20 **Socialité.**
15.00 **Informativos Telecinco.**
15.35 **ElDesmarque Telecinco.**
15.45 **El tiempo.**
16.00 **¡Fiesta!**
21.05 **Informativos Telecinco.**
21.35 **ElDesmarque Telecinco.**
21.40 **El tiempo.**
22.00 **¡De viernes! Lo mejor.**
2.00 **Gran Madrid Show.**
2.25 **¡Toma salami!**
2.55 **El horóscopo de Esperanza Gracia.**
3.00 **Love Shopping TV.**

## laSexta

7.00 **¿Quién vive ahí?**
8.45 **Equipo de investigación.**
14.00 **La Sexta noticias 1ª edición.**
15.10 **Jugones.**
15.25 **La Sexta meteo.**
15.30 **Cine: La gran mentira.** El estafador profesional Roy Courtnay tiene en su punto de mira a Betty McLeish, una adinerada mujer que acaba de quedarse viuda. Y su objetivo es quedarse con todo. Sin embargo, a medida que van conociéndose, lo que tenía que ser otra sencilla estafa en su carrera delictiva, se convierte en un juego peligroso.
17.35 **Cine: La leyenda del indomable.**
20.00 **La Sexta noticias 2ª edición.**
21.00 **Especial La Sexta noticias.**
21.20 **La Sexta meteo.**
21.25 **La Sexta deportes.**
21.30 **La Sexta Columna.** 'Columnas de la historia: Valle de Arán, octubre del 44: la última bala de la República'.
22.30 **Equipo de investigación.**
2.30 **Pokerstars.**

## DMAX

8.58 **Aventura en pelotas.**
10.53 **Curiosidades de la Tierra: España.**
12.33 **Alienígenas.**
14.13 **Expedición al pasado.**
15.57 **Las secretos de la Biblia.**
19.38 **Control de carreteras.**
22.00 **Grandes misterios de la historia.** 'La búsqueda del arca de Noé', 'El Santo Grial' y 'La expedición al Triángulo de las Bermudas'.
1.26 **Desaparecidos.** 'El último verano' y 'Un ángel perdido'.

## Mega

6.00 **Vidas anónimas.**
7.00 **Forjado a fuego.**
10.00 **Maestros de la parrilla.**
13.40 **Pesca Extrema.**
18.20 **¿Quién da más?**
20.00 **Forjado a fuego.**
2.20 **Jokerbet: ¡vamos juego!**
3.00 **La Winaneta de Winamax.**

## La 7

7.50 **Procesión de Los Pasos.** 'León 2024'.
10.00 **Procesión de la Real Cofradía del Santo Entierro.** 'Zamora 2024'.
11.35 **Procesión de Los Pasos.** 'Segovia 2019'.
12.50 **Con la música a todas partes.**
14.30 **Diagnóstico.** 'Sexualidad tras el cáncer de mama'.
15.00 **Piedra sobre piedra.** 'Templos en la naturaleza'.
15.55 **Cine extra: Super... ¿quién?** Cedric intenta ganarse la vida como actor, pero parece destinado al fracaso. No tiene dinero y su novia lo ha dejado. Su padre, su hermana y sus mejores amigos tampoco dan un duro por él. Hasta que por fin consigue un papel protagonista: el del superhéroe Badman.
17.15 **Hecho en Castilla y León.** 'Gam Reviver, CSV Sistemas y Venta Tabanera'.
18.20 **Con la música a todas partes.**
20.00 **Diagnóstico.** 'Inmunoterapia'.
20.30 **Escápate de viaje.** 'Escapada por el Centro de Portugal'.
21.25 **Me vuelvo al pueblo.** 'Camping en Lumbrales, Salamanca'.
22.20 **Cine de noche: Siberia.** Lucas se dedica al tráfico de diamantes y viaja a San Petersburgo para vender una gran cantidad de diamantes azules de dudosa procedencia. Cuando el trato se trunca, Lucas pone rumbo a Siberia para encontrar a su socio y recuperar los diamantes.
0.05 **Procesión de Los Pasos.** 'Segovia 2019'.

## La 8

9.20 **El arcón.**
10.10 **Retazos de Semana santa.**
11.30 **Con la música a todas partes.**
12.00 **Escápate de viaje.**
13.00 **Archivos del tiempo.**
13.30 **Lo mejor de Parques Naturales.**
14.00 **Lo mejor de Naturaleza viva.**
14.30 **Diagnóstico.**
15.00 **Agro en acción.**
15.30 **Me vuelvo al pueblo.**
16.25 **Hecho en Castilla y León.**
17.15 **Ideas mágicas.**
18.05 **Ultreia: Camino a Santiago.**
18.55 **Mujeres en la granja.**
19.45 **Retazos de Semana santa.**
20.00 **Diagnóstico.**
20.30 **Agro en acción.**
20.55 **Cine: Tormenta nuclear.** La situación de una central nuclear es cada vez más arriesgada debido a una tormenta de gran intensidad que se ha declarado en la zona. Los encargados de la misma tienen que hacer frente a la situación para evitar la catástrofe.
22.25 **Cine: El reino del oso Polar (1991).** Adaptación de un antiguo cuento noruego cuyo protagonista es un príncipe, convertido en oso polar por una bruja malvada.
23.55 **Cine: Llamarada solar.** Un científico experto en astrofísica desarrolla un nuevo sistema para predecir exactamente la frecuencia de llamaradas solares peligrosas. Pronto descubre que una tormenta solar enorme está a pocas horas de ocurrir y que podría dañar seriamente la atmósfera de la Tierra.
1.25 **Lo mejor de Parques Naturales.**
2.05 **Infocomerciales.**

## Aragón TV

7.50 **Tractores a todo gas.**
9.30 **Unidad móvil.** 'Preparando mi Semana Santa'.
10.30 **La pera limonera.**
11.30 **Especial Semana Santa.** 'Romper la hora, Calanda 2025'. Desde la localidad turolense. En directo.
12.10 **Especial Semana Santa.** 'Procesión de las Siete Palabras, Zaragoza 2025'. Desde Zaragoza, emisión del desarrollo de la Procesión de las Siete Palabras desde la iglesia de San Cayetano y hasta la plaza del Pilar. En directo.
14.00 **Aragón noticias 1.**
14.55 **El campo es nuestro.**
15.40 **Cine: Deuda de honor.** Nebraska, 1855. Oeste americano. Mary Bee Cuddy lleva una solitaria vida en una lejana localidad del Medio Oeste cuando la Iglesia la elige para llevar de regreso al mundo civilizado a tres mujeres que han perdido la razón.
17.50 **Especial Semana Santa.** 'Procesión del Santo Entierro, Zaragoza 2025'. Retransmisión íntegra de la Procesión General del Santo Entierro de Zaragoza. En directo.
20.30 **Aragón noticias 2.**
21.30 **Especial Semana Santa.** 'Procesión del Santo Entierro noche, Zaragoza 2025'. Espacio que cubre el desarrollo de las procesiones del Santo Entierro en Huesca y Teruel capital, así como de la representación del Drama de la Cruz de Alcorisa. En directo.
0.00 **Semana Santa en todos los sentidos.** Hoy: El tacto y El gusto.

## Canales deportivos

### Teledeporte

9.00 **Atletismo en acción.**
9.30 **Deporte para todos.**
9.40 **Peñíscola, Protagonistas de la Copa de España.**
9.50 **Surfing.es.**
10.10 **Estelas.** 'Motonáutica'.
10.25 **Objetivo Los Angeles.**
11.00 **Barcelona Open Banc Sabadell.** En directo.
13.00 **Barcelona Open Banc Sabadell.** En directo.
15.00 **Barcelona Open Banc Sabadell.** En directo.
17.00 **Barcelona Open Banc Sabadell.** En directo.
20.30 **Women's Water Polo World Cup.** 'China-España'.
21.45 **Barcelona Open Banc Sabadell.**
23.45 **Barcelona Open Banc Sabadell.**
1.45 **Basketball Champions League.** 'Bertham Derthona Basket-La Laguna Tenerife'.

### Eurosport 1

6.00 **Cazoo Players Championship.** Final.
8.30 **Giro d'Abruzzo.**
10.00 **Hall of Fame.** 'París 2024'.
11.00 **Cazoo Players Championship.** Final.
13.00 **Giro d'Abruzzo.**
13.40 **Giro d'Abruzzo.** En directo.
15.30 **De Brabantse Pijl.** En directo.
17.30 **Giro d'Abruzzo.**
18.30 **Hall of Fame.** 'París 2024'.
19.30 **Cazoo World Championship.** 'Sheffield'.
22.00 **De Brabantse Pijl.**
23.00 **Giro d'Abruzzo.**
0.00 **FIA World Endurance Championship.** '8 horas de Barein'.
1.30 **Cazoo World Championship.** 'Sheffield'.
3.00 **FIA World Endurance Championship.** 'Catar'.

### Eurosport 2

6.00 **FIA World Endurance Championship.** '8 horas de Barein'.
7.30 **Giro d'Abruzzo.**
8.30 **Cazoo Players Championship.**
10.00 **FIA World Endurance Championship.** '8 horas de Barein'.
11.30 **Giro d'Abruzzo.**
13.00 **Hall of Fame.** 'París 2024'.
14.00 **Cazoo World Championship.** 'Sheffield'.
16.30 **FIA World Endurance Championship.** '8 horas de Barein'.
18.30 **Giro d'Abruzzo.**
19.15 **De Brabantse Pijl.**
20.00 **Hall of Fame.** 'París 2024'.
21.00 **FIA World Endurance Championship.** '8 horas de Barein'.
21.30 **MMA.** 'Alexander Volkanovski-Diego Lopes'.
23.00 **Lo mejor de la UFC.**
0.30 **Cazoo World Championship.** 'Sheffield'.
1.30 **FIA World Endurance Championship.** 'Catar'.
3.00 **De Brabantse Pijl.**

### M LaLiga

6.10 **LaLiga EA Sports.** 'Alavés - Real Madrid'.
8.00 **Programa LaLiga HyperMotion.**
8.55 **LaLiga Talking Football.** 'Luis de la Fuente'.
9.25 **Programa LaLiga EA Sports.** 'Jornada 31'.
10.20 **LaLiga Best XI.**
10.50 **LaLiga Power.**
11.20 **Crónicas de LaLiga.**
11.50 **LaLiga Show.** 'Jornada 32'.
12.20 **LaLiga EA Sports.** 'Getafe - Las Palmas'.
14.10 **Programa LaLiga EA Sports.** 'Jornada 31'.
15.05 **Programa LaLiga HyperMotion.**
16.00 **LaLiga Talking Football.** 'Ante Budimir'.
16.30 **LaLiga Best XI.**
17.00 **LaLiga Zap Internacional.**
17.20 **Crónicas de LaLiga.**
17.50 **LaLiga Show.**
18.20 **LaLiga EA Sports.** 'Alavés - Real Madrid'.
20.10 **LaLiga Power.**
20.40 **Programa LaLiga EA Sports.** 'Jornada 31'.
21.35 **Programa LaLiga HyperMotion.**
22.30 **Crónicas de LaLiga.**
23.00 **LaLiga Show.**
23.30 **LaLiga Best XI.**
0.00 **Copa del Rey de fútbol.** 'At. Madrid - Barcelona'.
1.50 **LaLiga Best XI.**

### GOL Play

6.30 **Teletienda.**
9.00 **MIC.** En directo.
10.00 **MIC.** '1/8 U15 2'. En directo.
11.00 **MIC.** '1/8 U15 3'. En directo.
12.00 **Liga F.** 'Real Sociedad-SD Eibar'. En directo.
14.00 **MIC.** '1/8 U15 4'.
15.00 **MIC.**
16.00 **MIC.** '1/8 U14 1'. En directo.
17.00 **MIC.** '1/8 U14 2'. En directo.
18.00 **MIC.** '1/8 U14 3'. En directo.
19.00 **MIC.** '1/8 U14 4'. En directo.
20.00 **El Equipo A.** 'Una gira por Europa' y 'Los sheriffs de Rivertown'.
22.00 **Directo Gol.** En directo.
0.00 **Velada de boxeo.** 'Jaron Ennis vs Eimantas Stanionis'.
2.30 **Teletienda.**

### M. Liga Camp.

6.30 **UEFA Conference League.** 'Fiorentina - NK Celje'.
8.30 **W-Sport Football Weekly.**
9.00 **UEFA Conference League.** 'Jagiellonia Bialystok - Betis'.
11.00 **W-Sport Football Weekly.**
11.30 **UEFA Europa League.** 'Athletic - Rangers'.
13.30 **Noche de Europa League.**
14.45 **W-Sport Football Weekly.**
15.15 **UEFA Europa League.** 'Manchester Utd. - Olympique Lyon'.
17.15 **UEFA Europa League.** 'Eintracht - Tottenham'.
19.15 **W-Sport Football Weekly.**
19.45 **UEFA Europa League.** 'Lazio - bodo/Glimt'.
21.45 **UEFA Conference League.** 'Jagiellonia Bialystok - Betis'.
23.45 **UEFA Europa League.** 'Athletic - Rangers'.
1.45 **Noche de Europa League.**
3.00 **W-Sport Football Weekly.**

### M Deportes

8.00 **Barcelona Open Banc Sabadell.**
10.30 **World of freesports.**
11.00 **Generación NBA.** Presentado por Antoni Daimiel, Guille Giménez.
12.00 **Investec Champions Cup.** 'Toulon - Stade Toulousain'.
13.45 **Lo mejor de Indycar.**
14.00 **Estelas.** 'Circuito Campeonato de España, Benalmádena'.
14.30 **Transworld sport.**
15.25 **En estado puro.**
15.45 **MLB.** 'New York Mets - St. Louis Cardinals'.
18.10 **MLB Plays of the Week.**
18.35 **NBA en acción.**
20.45 **EuroLeague.** 'Real Madrid-FC Bayern München'. Los de Chus Mateo vienen de perder la primera oportunidad de pasar al top 8, al caer frente al París. Su puesto en la clasificación regular les otorga esta segunda vida. El equipo blanco vuelve a jugar en casa. En esta ocasión, frente al Bayern de Múnich, que consiguió ganar su encuentro ante el Estrella Roja para poder seguir optando a pasar de ronda. Desde el Movistar Arena. En directo.
22.30 **Eurofighters.**
23.00 **ATP 250 de Múnich.**
1.00 **NBA.** 'Play-In. Partido 5 Conferencia Este'. En directo.

### #VAMOS

8.25 **Noche de Europa League.**
9.55 **Cine: Messi.** Documental sobre el astro argentino Lionel Messi dirigido por Álex de la Iglesia con guión de Jorge Valdano. En la cinta intervienen importantes figuras del mundo del fútbol como Johan Cruyff, César Luis Menotti, Jorge Valdano, Andrés Iniesta, Gerard Piqué o Alejandro Sabella, entre muchos otros.
11.30 **Universo Valdano.** 'Marcelo'.
12.30 **Noche de Europa League.**
14.00 **Premier Padel.** 'Qatar: Semifinal femenina 1'. En directo.
16.00 **Premier Padel.** 'Qatar: Semifinal femenina 2'. En directo.
18.00 **Premier Padel.** 'Qatar: Semifinal masculina 1'. En directo.
20.25 **Bakalá.** Presentado por Raúl Pérez.
20.55 **LaLiga Hypermotion.** 'CD Castellón-UD Almería'. Y es que el cuadro albinegro empieza a coquetear con los puestos de descenso. Hoy busca una victoria crucial frente a uno de los aspirantes al ascenso, el Almería. En directo.
23.00 **Informe Plus+.** 'Faustino Reyes. El precio de la Plata'.
23.55 **Generación NBA.** Presentado por Antoni Daimiel, Guille Giménez.
1.00 **NBA.** 'Play-In. Partido 5 Conferencia Este'. En directo.

# Programación TV

Sábado 19 de abril de 2025

## La 1

6.00 **Noticias 24 horas.**
11.05 **Españoles en el mundo.**
13.55 **D Corazón.**
15.00 **Telediario 1.**
15.45 **Deportes 1.**
15.50 **Somos familia: El padre de la novia.** Georges Banks no puede soportar la idea de que su hija Annie, que ya tiene 22 años, sea lo suficientemente mayor como para salir con chicos. Sin embargo, cuando la chica vuelve de París informa a sus padres sobre su próxima boda. Toda la familia opina que el novio es perfecto, pero George no está de acuerdo.
17.30 **Somos familia: Vuelve el padre de la novia (ahora también abuelo).** George Banks y su esposa Nina continúan muy enamorados. Annie, su hija, es ya una mujer casada, adulta y feliz en su matrimonio con Bryan. Su hijo Matty va camino de hacerse un hombrecito y la hipoteca de la casa está ya pagada.
19.15 **Cine de barrio: El ruiseñor de las cumbres.**
21.00 **Telediario 2.**
21.25 **Deportes 2.**
21.30 **Informe semanal.**
23.00 **La suerte en tus manos.**
22.05 **1 y acción: La huida.** Los hermanos Addison y Liza se han dado a la fuga tras un golpe fallido en un casino. Sin embargo, tras sufrir un accidente de coche, dejan atrás al conductor y a un agente de policía muertos. En ese momento deciden separarse para llegar hasta la frontera canadiense en medio de una terrible tormenta de nieve.
23.30 **1 y acción: Mentiras arriesgadas.** Un agente del FBI integrado en un grupo de operaciones especiales hace creer a su esposa que es un abumido comerciante. El agente cree tener todo controlado hasta que se entera de la aventura extraconyugal que su esposa mantiene con un buscavidas.
1.45 **Cine: La revoltosa.**
3.15 **Making off Tierra de nadie.**
3.20 **Noticias 24 horas.**

## La 2

8.00 **Los conciertos de La 2.** 'OCRTVE B-1B. Temporada 2024-2025'.
9.30 **Objetivo igualdad.** '50 años 8M'.
9.50 **Expedición culinaria: alimentos de la tierra.** 'Legumbres' y 'Hierbas y especias'.
10.40 **Tribus viajeras.** 'Maratón en Nueva York'. Francine y el equipo viajan a Nueva York, la ciudad que nunca duerme, para acompañar a la Tribu Runner en su participación en el famoso maratón que cada año paraliza la ciudad.
11.30 **Comando actualidad 5.0.** Incluye 'Turismo al límite'.
12.25 **Página 2.** 'Especial Día del Libro'. Óscar López viaja a Valencia por el especial del Día del Libro, donde visita una biblioteca destruida por la DANA en Paiporta.
12.55 **Zoom tendencias.**
13.30 **Arqueomanía.** 'Eslabones perdidos'.
14.00 **Tendido cero.**
14.45 **Sabores del mundo.** 'San Petersburgo, la joya de Rusia'.
15.35 **Saber y ganar fin de semana.**
16.25 **Grandes documentales.**
18.35 **Turismo rural en el mundo.** 'Serbia'. Una de las 10 naciones bañadas por las aguas del Danubio es la República de Serbia, en el corazón de los Balcanes. El programa descubre recónditos bosques, majestuosas montañas e imponentes fortalezas que defendían territorios estratégicos en el nexo de unión entre Oriente y Occidente.
19.10 **Días de cine.** Edición que rinde tributo a la figura de Luis Buñuel con una serie de reportajes, una vez cumplidos 125 años de su nacimiento. Además, el programa hace un repaso de la cartelera y de los estrenos de la semana.
20.05 **Las revoluciones que cambiaron la historia.** 'Tercera guerra servil'.
20.55 **El condensador de flujo.** 'La influencia del clima en la Historia'. Entrega dedicada a la influencia del clima en la Historia. El Barroquista lo cuenta todo sobre la pequeña edad de hielo que asoló al hemisferio norte durante la Edad Moderna, mientras que Sandra Moruiz muestra cómo el clima y la naturaleza pueden formar parte del arte.(Último programa de la temporada.)
21.55 **Santos Oficios.** Celebración de la misa de la Vigilia Pascual, desde la Catedral de Santa María de Astorga, León.
0.30 **Cine: Vicente Ferrer.** Narra la titánica lucha de Vicente Ferrer en la India por transformar el desértico paisaje de Anantapur en tierra fértil, y por convertir a la casta de los dálits en ciudadanos de pleno derecho en un país donde siempre fueron considerados intocables.
2.15 **La noche temática.**

## Antena 3

8.18 **Los más...**
10.25 **Tu cara me suena. Momentazos.**
12.55 **Cocina abierta con Karlos Arguiñano.**
13.55 **La ruleta de la suerte.**
15.00 **Antena 3 Noticias 1.**
15.45 **Deportes.**
15.55 **El tiempo.**
16.00 **Multicine: Embarazada y acosada.** Audrey, una estudiante de último año de secundaria, descubre que está embarazada de su novio, que insiste en casarse y formar una familia. Cuando Audrey decide hacer planes para el futuro sola, este decide encargarse del asunto junto a su madre, una persona desequilibrada y peligrosa.
17.45 **Multicine: El secreto de una madre.**
19.20 **Multicine: En busca de mi hija.**
21.00 **Antena 3 Noticias 2.**
21.45 **Deportes.**
21.55 **El tiempo.**
22.10 **¡Salta!**
3.00 **Sportium Game Show.**

## Cuatro

8.50 **Volando voy.**
10.05 **Pádel Pro TV.**
10.10 **Volando voy.**
11.30 **Viajeros Cuatro.** 'La Rioja' y 'Lima'.
14.00 **Noticias Cuatro.**
14.55 **ElDesmarque Cuatro.**
15.25 **El tiempo.**
15.40 **Home cinema: El regreso de la momia.** Tras 10 años de paz en el mundo, la temible momia vuelve a pisar la Tierra llamada por la reencarnación de Ank-Su-Namun. Rick O'Connell y sus compañeros siguen allí para evitar que el caos y la destrucción se apoderen del mundo.
18.00 **Home cinema: Tomiris.**
20.00 **Noticias Cuatro.**
20.55 **ElDesmarque Cuatro.**
21.05 **El tiempo.**
21.10 **First Dates.**
22.00 **El blockbuster: El último duelo.** En la Francia del siglo XIV, el caballero Jean de Carrouges y el escudero Jacques Le Gris son dos amigos que acaban enfrentados, después de que la mujer de Jean, Marguerite de Carrouges, acuse a Le Gris de agresión sexual.
0.40 **Cine Cuatro: Waterworld.**
2.55 **Sportium Game Show.**

## Telecinco

8.40 **Got Talent España.**
11.00 **Más que coches.**
11.50 **Got Talent España. Momentazos.**
13.20 **Socialité.**
15.00 **Informativos Telecinco.**
15.35 **ElDesmarque Telecinco.**
15.45 **El tiempo.**
16.00 **¡Fiesta!**
21.00 **Informativos Telecinco.**
21.40 **ElDesmarque Telecinco.**
21.45 **El tiempo.**
22.00 **Cine 5 estrellas: I Wanna Dance with Somebody.** Un retrato sin reservas de la compleja y multifacética mujer detrás de Whitney Houston. De niña del coro en Nueva Jersey a una de las artistas más superventas y premiadas de todos los tiempos, un viaje inspirador, conmovedor y muy emotivo, a través de la vida y la carrera de la artista.
0.40 **Hay una cosa que te quiero decir: very best.**

## laSexta

8.55 **Equipo de investigación.**
14.00 **La Sexta noticias 1ª edición.**
15.10 **La Sexta deportes.**
15.25 **La Sexta meteo.**
15.30 **Cine: Maverick.** Bret Maverick es un jugador atractivo, timador y embaucador que necesita 3.000 dólares para poder participar en una gran partida de póquer que se organiza en un barco fluvial de Luisiana.
17.50 **MVT Take away.**
20.00 **La Sexta noticias 2ª edición.**
20.45 **La Sexta meteo.**
20.55 **La Sexta deportes.**
21.15 **Sábado clave.**
21.45 **La Sexta Xplica!** Verónica Sanz presenta esta entrega, en la que se analizan las consecuencias que van a tener para el bolsillo de los españoles las políticas de Donald Trump, presidente de Estados Unidos, tanto las arancelarias como la necesidad de aumentar el gasto en Defensa.
1.45 **Equipo de investigación.**

## DMAX

8.30 **El liquidador.**
11.07 **¡Me lo quedo!** 'Excesivamente ruidoso e incómodamente cercano', 'Haciendo monadas', '¡Todos al tren!', 'El cojo, el enfermo y el loco' y 'La capital nupcial del mundo de las subastas'.
13.13 **Ingeniería de lo imposible.** 'Los reyes del campo de batalla', 'El superrascacielos de Texas' y 'Los secretos del superpetrolero'.
15.58 **Desmontando la historia las siete maravillas.** 'Las siete maravillas de la Biblia'. Se investigan nuevos descubrimientos hallados bajo la tumba de Jesucristo. Además, se utiliza una tecnología innovadora para descifrar manuscritos.
17.51 **Tesoros al descubierto.** 'La Lanza Sagrada'. Guardada en un museo en Viena, la Lanza Sagrada tiene una larga historia. Mencionada por primera vez en el Nuevo Testamento, a la lanza se le atribuyeron diferentes milagros.
18.47 **Supervivencia en acción.**
21.03 **091: Alerta Policía.**
1.38 **Destino terror.** 'Hogar Odd Fellows'.

## Mega

6.00 **Vidas anónimas.**
7.10 **Maestros de la parrilla.**
15.50 **Pesadilla en la cocina.**
21.00 **Batalla de restaurantes.**
23.20 **Pesadilla en la cocina.**
2.20 **Jokerbet: ¡vamos juego!**
3.00 **Ventaprime.**

## La 7

7.30 **Piedra sobre piedra.** 'Las vírgenes coronadas en Castilla y León'. En directo.
8.25 **Procesión del Santo Entierro de Cristo Valladolid 2017.**
10.00 **Procesión del Desenclavo de León 2023.**
11.20 **Procesión de la Cofradía de Jesús Nazareno y de la Virgen de la Soledad.**
13.00 **Me vuelvo al pueblo.** 'Peñausende'.
13.55 **Diagnóstico.**
14.30 **Cyt.TV Noticias 1.**
15.00 **Piedra sobre piedra.** 'Las paredes sí hablan. Pinturas románicas en Castilla y León'.
15.50 **Cineolé: Teresa de Jesús.** Biografía de Teresa de Cepeda y Ahumada, más conocida como Santa Teresa de Jesús o Santa Teresa de Ávila. Fue doctora de la Iglesia Católica, mística y escritora y fundó la orden de las Carmelitas Descalzas, rama de la Orden de Nuestra Señora del Monte Carmelo.
18.10 **Cine extra: Pedro El Cruel.**
20.00 **Diagnóstico.**
20.30 **Escápate de viaje.**
21.15 **El arcón.**
22.05 **Con la música a todas partes.**
23.40 **Con la música a todas partes.**
1.05 **Procesión de la Cofradía de Jesús Nazareno y Virgen de la Soledad.**

## La 8

9.05 **El arcón.**
9.55 **Lo mejor de Escápate de viaje.**
10.30 **Con la música a todas partes.**
12.00 **Las cinco claves.**
13.00 **Qué pasó aquí.**
14.00 **Aventuristico.**
14.30 **Diagnóstico.**
15.00 **Agro en acción.**
15.25 **Grana y oro.**
16.30 **Lo mejor de Escápate de viaje.**
17.00 **Mujeres en la granja.**
18.00 **Cine: Cazadores de tesoros.** Un niño y su perro van en busca de un tesoro legendario con el fin de ayudar a su padre.
19.30 **Archivos del tiempo.**
20.00 **Diagnóstico.**
20.30 **Agro en acción.**
20.55 **Ultreia: Camino a Santiago.**
22.00 **Cine: Nora.** Narra la vida de Nora Barnacle, la mujer con quien vivió el escritor James Joyce y que le sirvió de inspiración para algunos de sus personajes, entre ellos Molly Bloom. Nora era amable y alegre, lo contrario que Joyce, atormentado y obsesionado con su obra.
23.45 **Cine: San Andreas Mega Quake.**
1.10 **Circuito CyLTV de pelota mano.**

## Aragón TV

6.30 **Aragón noticias 2.**
7.30 **El campo es nuestro.**
8.10 **Ana de las Tejas Verdes.** 'Los sueños y la gloria'.
8.35 **Marco, de los Apeninos a los Andes.** 'Adiós Pablo'.
9.00 **Aragón en pleno.**
9.30 **Tractores a todo gas.**
10.30 **Unidad móvil.** 'Vuelve la Semana Santa'.
11.05 **Jotalent.**
13.40 **La pera limonera.**
13.50 **Aragón noticias 1.**
14.00 **Especial Semana Santa: La Parada de Calanda.**
14.55 **Tempero.**
15.30 **El viajero.** 'El bosque encajado'. Thomas Bareski, investigador privado y expolicía, llega a la localidad de Montallier a investigar a un asesino en serie al que llevaba un tiempo intentando localizar. Allí el capitán Cesnat está intentando resolver el secuestro de una joven, Karine Bois.
17.05 **Asesinato en el norte.**
17.55 **Tenía que ser de aquí.** 'Víctor Ullate'.
19.00 **Liga Femenina Endesa.** 'Casademont Zaragoza-Movistar Estudiantes'. Desde el Pabellón Príncipe Felipe. En directo.
20.45 **Aragón noticias 2.**
21.40 **Oregón TV.**
22.30 **Atrápame si puedes.**
23.20 **Cine: Mi primo.**
1.05 **Atrápame si puedes.**

## Canales deportivos

### Teledeporte

7.15 **Rugby Europe Women's Championship.** 'España-Países Bajos'.
9.00 **Barcelona Open Banc Sabadell.**
10.45 **Basketball Champions League.** 'Pallacanestro Reggiana-Unicaja Málaga'.
12.25 **Objetivo Los Angeles.**
13.00 **Barcelona Open Banc Sabadell.** En directo.
15.40 **Women's Water Polo World Cup.**
16.55 **Test Matches femenino.** 'España-Sudáfrica'. En directo.
18.55 **Liga Femenina Endesa.** 'Durán Maquinaria Ensino-Idk Euskotren'. Desde Lugo. En directo.
20.55 **Liga Plenitude Asobal.** 'Bidasoa Irún-Fraikin BM Granollers'. En directo.
22.30 **Fútbol sala, el último segoviano.**
23.00 **Estudio estadio.** En directo.
0.00 **Barcelona Open Banc Sabadell.**
2.00 **Women's Water Polo World Cup.**
3.15 **Test Matches femenino.** 'España-Sudáfrica'.

### Eurosport 1

6.00 **Cazoo World Championship.** 'Sheffield'.
8.30 **De Brabantse Pijl.**
10.00 **Cazoo World Championship.** 'Sheffield'.
11.00 **Cazoo World Championship.** Primera ronda. Desde Sheffield. En directo.
14.00 **Amstel Gold Race.**
15.30 **Cazoo World Championship.** Primera ronda. Desde Sheffield. En directo.
18.30 **De Brabantse Pijl.**
19.30 **Cazoo World Championship.** Primera ronda. Desde Sheffield. En directo.
23.00 **IFSC Climbing World Cup.** 'Keglao'.
0.30 **UCI Mountain Bike World Cup.** 'Araxa'.
1.00 **UCI Mountain Bike World Cup.** 'Araxa'.
1.30 **Cazoo World Championship.** 'Sheffield'.
3.00 **FIA Formula E.** 'Miami'.

### Eurosport 2

6.00 **FIA World Endurance Championship.** 'Catar'.
7.30 **De Brabantse Pijl.**
8.30 **Cazoo World Championship.** 'Sheffield'.
10.00 **FIA World Endurance Championship.** 'Catar'.
11.00 **Giro d'Abruzzo.**
12.00 **De Brabantse Pijl.**
13.30 **FIA World Endurance Championship.** 'Catar'.
14.30 **24 Horas de Le Mans de Motociclismo.** En directo.
18.30 **24 Horas de Le Mans de Motociclismo.** En directo.
22.00 **24 Horas de Le Mans de Motociclismo.** En directo.
0.00 **24 Horas de Le Mans de Motociclismo.** En directo.
2.30 **24 Horas de Le Mans de Motociclismo.** En directo.

### M LaLiga

6.10 **LaLiga Best XI.**
6.40 **LaLiga Talking Football.** 'Dana'.
7.10 **Programa LaLiga HyperMotion.**
8.00 **Crónicas de LaLiga.**
8.30 **Programa LaLiga EA Sports.** 'Jornada 31'.
9.25 **Programa LaLiga HyperMotion.**
10.20 **LaLiga World.**
10.50 **LaLiga Zap Internacional.**
11.20 **LaLiga Power.**
11.50 **LaLiga Best XI.**
12.20 **LaLiga Talking Football.** 'Ante Budimir'.
12.50 **Crónicas de LaLiga.**
13.20 **Programa LaLiga EA Sports.** 'Jornada 31'.
14.15 **Programa LaLiga HyperMotion.**
15.10 **LaLiga World.**
15.40 **LaLiga Power.**
16.10 **LaLiga Best XI.**
16.40 **LaLiga Talking Football.** 'Dana'.
17.10 **LaLiga Talking Football.** 'Leganés'.
17.40 **Previa LaLiga EA Sports.** 'RCD Mallorca-CD Leganés'. En directo.
18.24 **LaLiga EA Sports.** 'RCD Mallorca-CD Leganés'. En directo.
20.30 **Previa LaLiga EA Sports.** 'UD Las Palmas-Atlético de Madrid'. En directo.
20.54 **LaLiga EA Sports.** 'UD Las Palmas-Atlético de Madrid'. Los del Cholo saben que no pueden permitirse más fallos si quieren la gloria. Hoy se enfrentan a la UD Las Palmas, que está inmerso en la pelea por la permanencia. Desde el Estadio de Gran Canaria. En directo.
23.00 **Post LaLiga EA Sports.** 'UD Las Palmas-Atlético de Madrid'. En directo.
23.40 **LaLiga World.**
0.10 **LaLiga EA Sports.** 'Mallorca - Leganés'.

### GOL Play

6.30 **Teletienda.**
9.00 **MIC.** '1/4 U15 1'. En directo.
10.00 **MIC.** '1/4 U15 2'.
11.00 **MIC.** '1/4 U15 3'. En directo.
12.00 **MIC.** '1/4 U15 4'. En directo.
13.00 **MIC.** '1/4 U15 1'. En directo.
14.00 **MIC.** '1/4 U15 2'. En directo.
15.00 **LaLiga Show.** La previa de cada jornada de LaLiga Santander y de LaLiga SmartBank. Además, el espacio se complementa con entrevistas a los protagonistas de la competición y reportajes sobre temas de actualidad.
15.30 **No hay pasión pequeña.**
16.00 **Directo Gol: Minuto a Minuto.**
18.15 **Directo Gol.** En directo.
20.15 **Play Padel.** En directo.
20.30 **Directo Gol: Minuto a Minuto.**
22.45 **Directo Gol.** En directo.
1.15 **Combates históricos.** '1974 Joe Frazier vs Jerry Quarry-II'.

### M. Liga Camp.

7.00 **UEFA Conference League.** 'Jagiellonia Bialystok - Betis'.
9.00 **W-Sport Football Weekly.**
9.30 **UEFA Conference League.** 'Fiorentina - NK Celje'.
11.25 **UEFA Champions League.** 'Aston Villa - PSG'.
13.15 **Noche de Champions.**
14.30 **UEFA Champions League.** 'Borussia Dortmund - Barcelona'.
16.25 **MIC.** 'Final U12B'. En directo.
17.40 **MIC.** 'Final U12A'. En directo.
18.55 **MIC.** 'Final F16'. En directo.
20.00 **UEFA Champions League.** 'Real Madrid - Arsenal'.
21.50 **Noche de Champions.**
23.05 **UEFA Champions League.** 'Inter - Bayern Múnich'.
1.00 **UEFA Europa League.** 'Manchester Utd. - Olympique Lyon'.
3.00 **Noche de Europa League.**

### M Deportes

6.15 **World of freesports.**
6.45 **Eurofighters.**
7.30 **Estelas.** 'Circuito Campeonato de España. Benalmádena'.
8.00 **El Quinto Cuarto.**
8.20 **VKS.**
8.40 **En estado puro.**
9.00 **Barcelona Open Banc Sabadell.**
11.15 **NETS, 15 años dejando huella en India.**
11.45 **EuroLeague.** 'Real Madrid - Bayern'.
13.40 **Eurofighters.**
14.25 **Top 14 Rugby.** 'Section Paloise - Bordeaux-Bègles'. En directo.
16.30 **Informe Plus+.** 'Faustino Reyes. El precio de la Plata'.
17.30 **MLB Plays of the Week.**
17.55 **Liga Endesa.** 'Unicaja-Surne Bilbao Basket'. En directo.
20.15 **NBA en acción.**
20.40 **Liga Endesa.** 'UCAM Murcia-Joventut Badalona'. En directo.
23.00 **ATP 250 de Múnich.** 'Semifinal 1'.
1.00 **NBA.** 'Play-In Conferencia Oeste: Memphis Grizzlies-Dallas Mavericks'.
2.45 **NBA.** 'Play-In Conferencia Este: Atlanta Hawks-Miami Heat'.

### #VAMOS

6.15 **Barcelona Open Banc Sabadell.**
8.30 **LaLiga Hypermotion.** 'Castellón - Almería'.
10.15 **EuroLeague.** 'Real Madrid - Bayern'.
12.00 **Eurofighters.**
12.45 **Bakalá.** Presentado por Raúl Pérez.
13.15 **NBA.** 'Play-In Conferencia Este: Atlanta Hawks-Miami Heat'.
15.00 **Premier Padel.** 'Qatar: Final femenina'. En directo.
17.00 **Premier Padel.** 'Qatar: Final masculina'. En directo.
19.15 **NBA.** 'Play-In Conferencia Oeste: Memphis Grizzlies-Dallas Mavericks'.
21.00 **NETS, 15 años dejando huella en India.**
21.30 **NBA.** 'Denver Nuggets-Los Angeles Clippers'. En directo.
0.00 **Bakalá.** Presentado por Raúl Pérez.
0.35 **DeportePlus+.** Presentado por Noemí de Miguel.
1.45 **Barcelona Open Banc Sabadell.** 'Semifinal 1'.

# Clasificaciones

## Liga EA Sports

**Clasificación**

| | PT | PJ | PG | PE | PP | GF | GC |
|---|---|---|---|---|---|---|---|
| ★ Barcelona | 70 | 31 | 22 | 4 | 5 | 84 | 29 |
| ★ R. Madrid | 66 | 31 | 20 | 6 | 5 | 64 | 31 |
| ★ At. Madrid | 63 | 31 | 18 | 9 | 4 | 53 | 26 |
| ★ Athletic | 57 | 31 | 15 | 12 | 4 | 49 | 25 |
| ☆ Villarreal | 51 | 30 | 14 | 9 | 7 | 53 | 40 |
| ☆ Betis | 48 | 31 | 13 | 9 | 9 | 42 | 39 |
| Celta | 43 | 31 | 12 | 7 | 12 | 44 | 45 |
| Mallorca | 43 | 31 | 12 | 7 | 12 | 31 | 37 |
| R. Sociedad | 41 | 31 | 12 | 5 | 14 | 30 | 34 |
| Rayo | 40 | 31 | 10 | 10 | 11 | 34 | 38 |
| Getafe | 39 | 31 | 10 | 9 | 12 | 31 | 28 |
| Osasuna | 38 | 31 | 8 | 14 | 9 | 36 | 44 |
| Valencia | 37 | 31 | 9 | 10 | 12 | 35 | 47 |
| Sevilla | 36 | 31 | 9 | 9 | 13 | 34 | 42 |
| Espanyol | 35 | 30 | 9 | 8 | 13 | 33 | 40 |
| Girona | 34 | 31 | 9 | 7 | 15 | 38 | 48 |
| Alavés | 30 | 31 | 7 | 9 | 15 | 33 | 45 |
| ▼ Las Palmas | 29 | 31 | 7 | 8 | 16 | 37 | 52 |
| ▼ Leganés | 28 | 31 | 6 | 10 | 15 | 29 | 48 |
| ▼ Valladolid | 16 | 31 | 4 | 4 | 23 | 21 | 73 |

**Jornada 32**

**Viernes, 18 Abril**
Espanyol-Getafe 21.00h
**Sábado, 19 Abril**
Rayo-Valencia 14.00h
Barcelona-Celta 16.15h
Mallorca-Leganés 18.30h
Las Palmas-At. Madrid 21.00h
**Domingo, 20 Abril**
Valladolid-Osasuna 14.00h
Villarreal-R. Sociedad 16.15h
Sevilla-Alavés 18.30h
R. Madrid-Athletic 21.00h
**Lunes, 21 Abril**
Girona-Betis 21.00h

## Liga Hypermotion

**Clasificación**

| | PT | PJ | PG | PE | PP | GF | GC |
|---|---|---|---|---|---|---|---|
| ★ Elche | 66 | 35 | 19 | 9 | 7 | 47 | 26 |
| ★ Levante | 63 | 35 | 17 | 12 | 6 | 55 | 35 |
| ● Racing | 60 | 35 | 17 | 9 | 9 | 54 | 41 |
| ● Mirandés | 59 | 35 | 17 | 8 | 10 | 47 | 32 |
| ● Oviedo | 58 | 35 | 16 | 10 | 9 | 48 | 39 |
| ● Huesca | 57 | 35 | 16 | 9 | 10 | 48 | 33 |
| Almería | 56 | 35 | 15 | 11 | 9 | 59 | 48 |
| Granada | 55 | 35 | 15 | 10 | 10 | 55 | 43 |
| Burgos | 50 | 35 | 14 | 8 | 13 | 31 | 35 |
| Córdoba | 49 | 35 | 13 | 10 | 12 | 49 | 50 |
| Deportivo | 49 | 35 | 12 | 13 | 10 | 47 | 41 |
| Eibar | 47 | 35 | 12 | 11 | 12 | 34 | 35 |
| Albacete | 47 | 35 | 12 | 11 | 12 | 45 | 45 |
| Cádiz | 45 | 35 | 11 | 12 | 12 | 43 | 43 |
| Sporting | 44 | 35 | 10 | 14 | 11 | 43 | 43 |
| Castellón | 43 | 35 | 11 | 10 | 14 | 49 | 51 |
| Málaga | 42 | 35 | 9 | 15 | 11 | 34 | 38 |
| Zaragoza | 41 | 35 | 10 | 11 | 14 | 46 | 49 |
| ▼ Eldense | 39 | 35 | 10 | 9 | 16 | 36 | 49 |
| ▼ Tenerife | 32 | 35 | 8 | 8 | 19 | 33 | 49 |
| ▼ Racing Ferrol | 23 | 35 | 4 | 11 | 20 | 18 | 56 |
| ▼ Cartagena | 17 | 35 | 4 | 5 | 26 | 23 | 63 |

**Jornada 36**

**Viernes, 18 Abril**
Sporting-Mirandés 19.00h
Castellón-Almería 21.00h
**Sábado, 19 Abril**
Racing Ferrol-Eldense 14.00h
Huesca-Racing 16.15h
Levante-Zaragoza 18.30h
Burgos-Cádiz 21.00h
**Domingo, 20 Abril**
Cartagena-Granada 14.00h
Córdoba-Oviedo 16.15h
Elche-Albacete 18.30h
Deportivo-Tenerife 21.00h
**Lunes, 21 Abril**
Eibar-Málaga 20.30h

## Liga F

**Clasificación**

| | PT | PJ | PG | PE | PP | GF | GC |
|---|---|---|---|---|---|---|---|
| Barcelona | 72 | 26 | 24 | 0 | 2 | 107 | 16 |
| Real Madrid | 65 | 25 | 21 | 2 | 2 | 70 | 20 |
| At. Madrid | 45 | 25 | 12 | 9 | 4 | 37 | 21 |
| Athletic | 44 | 25 | 14 | 2 | 9 | 36 | 24 |
| Granada CF | 39 | 25 | 12 | 3 | 10 | 35 | 36 |
| osta Adeje | 35 | 25 | 9 | 8 | 8 | 33 | 30 |
| R. Sociedad | 34 | 25 | 10 | 4 | 11 | 32 | 37 |
| Eibar Fem | 33 | 25 | 9 | 6 | 10 | 20 | 35 |
| Sevilla | 31 | 26 | 9 | 4 | 13 | 27 | 42 |
| Madrid | 28 | 25 | 8 | 4 | 13 | 28 | 49 |
| Dep. Abanca | 26 | 25 | 6 | 8 | 11 | 21 | 35 |
| Espanyol | 25 | 25 | 5 | 10 | 10 | 20 | 43 |
| Levante Bad. | 24 | 25 | 5 | 9 | 11 | 21 | 34 |
| Levante | 23 | 25 | 6 | 5 | 14 | 25 | 40 |
| ▼ Betis | 22 | 25 | 6 | 4 | 15 | 20 | 44 |
| ▼ Valencia | 15 | 25 | 3 | 6 | 16 | 16 | 42 |

**Jornada 26**

**Miércoles 16**
Barcelona-Sevilla 5-1
**Viernes 18**
Real Sociedad-Eibar 12.00
Atlético-Costa Adeje 17.30
**Sábado 19**
Granada-Valencia 12.00
Madrid CFF-Athletic 16.00
Espanyol-Levante Badalona 18.00
**Domingo, 20**
Levante-Dep. Abanca 12.00
Real Madrid-Betis 16.00

## Champions

**Resultados**

| 1/8 de final | (ida) |
|---|---|
| Brujas - Aston Villa | 1-3 |
| B. Dortmund - Lille | 1-1 |
| PSV Eindhoven - Arsenal | 1-7 |
| R. Madrid - Atlético | 2-1 |
| Feyenoord - Inter | 0-2 |
| Bayern Múnich - B. Leverkusen | 3-0 |
| Benfica - FC Barcelona | 0-1 |
| PSG - Liverpool | 0-1 |

| 1/8 de final | (vuelta) |
|---|---|
| FC Barcelona - Benfica | 3-1 |
| B. Leverkusen - Bayern Múnich | 0-2 |
| Inter - Feyenoord | 2-1 |
| Liverpool - PSG (PP. 1-4) | 0-1 |
| Lille - B. Dortmund | 1-2 |
| Aston Villa - Brujas | 3-0 |
| Arsenal - PSV Eindhoven | 2-2 |
| Atlético - R. Madrid | 1-0 (2-4) |

| 1/4 de final | (ida) |
|---|---|
| Arsenal - R. Madrid | 3-0 |
| Bayern Múnich - Inter | 1-2 |
| PSG - Aston Villa | 3-1 |
| FC Barcelona - B. Dortmund | 4-0 |

| 1/4 de final | (vuelta) |
|---|---|
| Aston Villa - PSG | 3-2 |
| B. Dortmund - FC Barcelona | 3-1 |
| R. Madrid - Arsenal | 1-2 |
| Inter - Bayern Múnich | 2-2 |

| | |
|---|---|
| 1/2 ida | 29-30 de abril |
| 1/2 vuelta | 6-7 de mayo |
| Final | 31 de mayo |

## Liga Endesa

**Clasificación**

| | | | | |
|---|---|---|---|---|
| ● Real Madrid | 23 | 4 | 2365 | 2094 |
| ● La Laguna Tenerife | 21 | 6 | 2348 | 2220 |
| ● Valencia Basket | 20 | 7 | 2612 | 2295 |
| ● Unicaja Málaga | 18 | 9 | 2411 | 2292 |
| ● Barça | 16 | 11 | 2476 | 2348 |
| ● Baxi Manresa | 15 | 12 | 2386 | 2296 |
| ● Joventut Badalona | 15 | 12 | 2310 | 2277 |
| ● Dreamland G.Canaria | 14 | 12 | 2162 | 2162 |
| Baskonia | 14 | 13 | 2333 | 2327 |
| UCAM Murcia | 12 | 15 | 2181 | 2200 |
| Casademont Zarag. | 11 | 15 | 2327 | 2342 |
| Río Breogán | 11 | 16 | 2147 | 2329 |
| Hiopos Lleida | 10 | 16 | 2196 | 2275 |
| Surne Bilbao | 10 | 17 | 2197 | 2245 |
| MoraBanc Andorra | 10 | 17 | 2334 | 2463 |
| Bàsquet Girona | 10 | 17 | 2194 | 2365 |
| ▼ Covirán Granada | 6 | 21 | 2172 | 2360 |
| ▼ Leyma Coruña | 5 | 21 | 2241 | 2502 |

● Playoff ▼ Descenso

**Sábado, 19 Abril**
Unicaja Málaga-Surne Bilbao 18:00
Baxi Manresa-Bàsquet Girona 18:00
Leyma Coruña-Covirán Granada 20:45
UCAM Murcia-Joventut Badalona 20:45
**Domingo, 20 Abril**
Hiopos Lleida-Valencia Basket 12:30
Real Madrid-MoraBanc Andorra 12:30
Río Breogán-Casademont Z. 17:00
Baskonia-La Laguna Tenerife 17:00
Barcelona-Gran Canaria 18:30

## Premier

Jornada 32

**Clasificación**

| | PT | PJ | G | E | P | GF | GC |
|---|---|---|---|---|---|---|---|
| ★ Liverpool | 76 | 32 | 23 | 7 | 2 | 74 | 31 |
| ★ Arsenal | 63 | 32 | 17 | 12 | 3 | 57 | 27 |
| ★ Newcastle | 59 | 32 | 18 | 5 | 9 | 61 | 40 |
| ★ N. Forest | 57 | 32 | 17 | 6 | 9 | 51 | 38 |
| ★ ManCity | 55 | 32 | 16 | 7 | 9 | 62 | 42 |
| ☆ Chelsea | 54 | 32 | 15 | 9 | 8 | 56 | 39 |
| Aston Villa | 54 | 32 | 15 | 9 | 8 | 49 | 46 |
| Bournemouth | 48 | 32 | 13 | 9 | 10 | 52 | 40 |
| Fulham | 48 | 32 | 13 | 9 | 10 | 47 | 43 |
| Brighton | 48 | 32 | 12 | 12 | 8 | 51 | 49 |
| Brentford | 43 | 32 | 12 | 7 | 13 | 52 | 48 |
| Crystal Palace | 43 | 32 | 11 | 10 | 11 | 41 | 45 |
| Everton | 38 | 32 | 8 | 14 | 10 | 34 | 38 |
| ManUnited | 38 | 32 | 10 | 8 | 14 | 38 | 45 |
| Tottenham | 37 | 32 | 11 | 4 | 17 | 60 | 49 |
| Wolves | 35 | 32 | 10 | 5 | 17 | 47 | 61 |
| West Ham | 35 | 32 | 9 | 8 | 15 | 36 | 54 |
| ▼ Ipswich Town | 21 | 32 | 4 | 9 | 19 | 33 | 67 |
| ▼ Leicester | 18 | 32 | 4 | 6 | 22 | 27 | 72 |
| ▼ Southampton | 10 | 32 | 2 | 4 | 26 | 23 | 77 |

## Serie A

Jornada 32

**Clasificación**

| | PT | PJ | G | E | P | GF | GC |
|---|---|---|---|---|---|---|---|
| ★ Inter | 71 | 32 | 21 | 8 | 3 | 72 | 31 |
| ★ Nápoles | 68 | 32 | 20 | 8 | 4 | 51 | 25 |
| ★ Atalanta | 61 | 32 | 18 | 7 | 7 | 65 | 30 |
| ★ Juventus | 59 | 32 | 15 | 14 | 3 | 49 | 30 |
| ☆ Bolonia | 57 | 32 | 15 | 12 | 5 | 51 | 37 |
| Lazio | 56 | 32 | 16 | 8 | 8 | 53 | 43 |
| Roma | 54 | 32 | 15 | 9 | 8 | 47 | 32 |
| Fiorentina | 53 | 32 | 15 | 8 | 9 | 49 | 32 |
| Milan | 51 | 32 | 14 | 9 | 9 | 51 | 37 |
| Torino | 40 | 32 | 9 | 13 | 10 | 36 | 37 |
| Udinese | 40 | 32 | 11 | 7 | 14 | 36 | 46 |
| Genoa | 39 | 32 | 9 | 12 | 11 | 29 | 38 |
| Como | 36 | 32 | 9 | 9 | 14 | 40 | 48 |
| Verona | 32 | 32 | 9 | 5 | 18 | 30 | 59 |
| Cagliari | 30 | 32 | 7 | 9 | 16 | 32 | 47 |
| Parma | 28 | 32 | 5 | 13 | 14 | 37 | 51 |
| Lecce | 26 | 32 | 6 | 8 | 18 | 23 | 52 |
| ▼ Venezia | 24 | 32 | 4 | 12 | 16 | 25 | 44 |
| ▼ Empoli | 24 | 32 | 4 | 12 | 16 | 24 | 50 |
| ▼ AC Monza | 15 | 32 | 2 | 9 | 21 | 25 | 56 |

## Bundesliga

Jornada 29

**Clasificación**

| | PT | PJ | G | E | P | GF | GC |
|---|---|---|---|---|---|---|---|
| ★ Bayern | 69 | 29 | 21 | 6 | 2 | 83 | 29 |
| ★ B. Leverkusen | 63 | 29 | 18 | 9 | 2 | 63 | 34 |
| ★ E. Frankfurt | 51 | 29 | 15 | 6 | 8 | 58 | 42 |
| ★ RB Leipzig | 48 | 29 | 13 | 9 | 7 | 47 | 37 |
| ☆ Mainz | 46 | 29 | 13 | 7 | 9 | 46 | 34 |
| Friburgo | 45 | 29 | 13 | 6 | 10 | 40 | 45 |
| B. M'gladbach | 44 | 29 | 13 | 5 | 11 | 46 | 43 |
| B. Dortmund | 42 | 29 | 12 | 6 | 11 | 54 | 45 |
| W. Bremen | 42 | 29 | 12 | 6 | 11 | 47 | 54 |
| Augsburgo | 42 | 29 | 11 | 9 | 9 | 33 | 40 |
| Stuttgart | 40 | 29 | 11 | 7 | 11 | 52 | 46 |
| Wolfsburgo | 38 | 29 | 10 | 8 | 11 | 51 | 45 |
| Union Berlin | 34 | 29 | 9 | 7 | 13 | 26 | 40 |
| Hoffenheim | 30 | 29 | 7 | 9 | 13 | 36 | 52 |
| FC St Pauli | 29 | 29 | 8 | 5 | 16 | 25 | 35 |
| ▽ Heidenheim | 22 | 29 | 6 | 4 | 19 | 32 | 56 |
| ▼ Bochum | 20 | 29 | 5 | 5 | 19 | 29 | 61 |
| ▼ Holstein Kiel | 18 | 29 | 4 | 6 | 19 | 40 | 70 |

## Ligue 1

Jornada 29

**Clasificación**

| | PT | PJ | G | E | P | GF | GC |
|---|---|---|---|---|---|---|---|
| ★ París SG | 74 | 28 | 23 | 5 | 0 | 80 | 26 |
| ★ Mónaco | 53 | 29 | 16 | 5 | 8 | 57 | 35 |
| ★ Marsella | 52 | 29 | 16 | 4 | 9 | 57 | 41 |
| ★ O. Lyon | 51 | 29 | 15 | 6 | 8 | 57 | 39 |
| ☆ Lille | 50 | 29 | 14 | 8 | 7 | 44 | 31 |
| Estrasburgo | 50 | 29 | 14 | 8 | 7 | 48 | 37 |
| Niza | 48 | 29 | 13 | 9 | 7 | 54 | 37 |
| Stade Brestois | 44 | 29 | 13 | 5 | 11 | 47 | 46 |
| Lens | 42 | 29 | 12 | 6 | 11 | 32 | 32 |
| Auxerre | 38 | 29 | 10 | 8 | 11 | 40 | 42 |
| Stade Rennais | 35 | 29 | 11 | 2 | 16 | 43 | 39 |
| Toulouse | 34 | 29 | 9 | 7 | 13 | 38 | 38 |
| Nantes | 30 | 28 | 7 | 9 | 12 | 33 | 47 |
| Angers | 30 | 29 | 8 | 6 | 15 | 28 | 46 |
| Reims | 29 | 29 | 7 | 8 | 14 | 31 | 42 |
| ▽ Le Havre | 27 | 29 | 8 | 3 | 18 | 32 | 62 |
| ▼ St. Étienne | 24 | 29 | 6 | 6 | 17 | 31 | 67 |
| ▼ Montpellier | 15 | 29 | 4 | 3 | 22 | 21 | 66 |

## Euroliga

**Clasificación**

| | | | | |
|---|---|---|---|---|
| ● Olympiacos | 24 | 10 | 2941 | 2770 |
| ● Fenerbahçe | 23 | 11 | 2829 | 2760 |
| ● Panathinaikos | 22 | 12 | 2990 | 2843 |
| ● AS Mónaco | 21 | 13 | 2913 | 2801 |
| ● Barça | 20 | 14 | 2966 | 2837 |
| ● Anadolu Efes | 20 | 14 | 2941 | 2788 |
| ■ Real Madrid | 20 | 14 | 2870 | 2797 |
| ■ Paris Basketball | 19 | 15 | 2940 | 2910 |
| ■ Bayern Múnich | 19 | 15 | 2965 | 2984 |
| ■ Estrella Roja | 18 | 16 | 2776 | 2714 |
| Armani Milán | 17 | 17 | 2896 | 2934 |
| Partizan | 16 | 18 | 2780 | 2724 |
| Zalgiris Kaunas | 15 | 19 | 2626 | 2669 |
| Baskonia | 14 | 20 | 2795 | 2830 |
| Asvel Villeurbanne | 13 | 21 | 2740 | 2897 |
| Maccabi Tel Aviv | 11 | 23 | 2921 | 3052 |
| Virtus Bolonia | 9 | 25 | 2683 | 2834 |
| ALBA Berlín | 5 | 29 | 2646 | 3074 |

● Playoff ■ Play-in

### Play-in

**Martes 15**
Real Madrid-Paris Basketball 73-81
Bayern Múnich-Estrella Roja 97-93
**Viernes 18**
R. Madrid-Bayern Múnich (A)

### Playoff *(a partir del 22 de abril)*

(1) Olympiacos-(8) Ganador A
(4) Mónaco-(5) Barça
(2) Fenerbahçe- (7) Paris Basketball
(3) Panathinaikos- (6) Anadolu Efes

## Fórmula 1

**CLASIFICACIÓN**

| | |
|---|---|
| 1º L. Norris (GBR) | 77 |
| 2º O. Piastri (AUS) | 74 |
| 3º M. Verstappen (PB) | 69 |
| 4º G. Russell (GBR) | 63 |
| 5º C. Leclerc (MON) | 32 |
| 6º A. Antonelli (ITA) | 30 |
| 7º L. Hamilton (GBR) | 25 |
| 8º A. Albon (THA) | 18 |
| 9º E. Ocon (FRA) | 14 |
| 10º L. Stroll (CAN) | 10 |
| 11º P. Gasly (FRA) | 6 |
| 12º N. Hulkenberg (ALE) | 6 |
| 13º O. Bearman (GBR) | 6 |
| 14º Y. Tsunoda (JAP) | 5 |
| 15º I. Hadjar (FRA) | 4 |

## Motociclismo

**MOTO GP**

| | |
|---|---|
| 1º M. Márquez (ESP) | 123 |
| 2º A. Márquez (ESP) | 105 |
| 3º F. Bagnaia (ITA) | 97 |
| 4º F. Morbidelli (ITA) | 78 |
| 5º Di Giannantonio (ITA) | 48 |
| 6º J. Zarco (FRA) | 38 |
| 7º M. Bezzecchi (ITA) | 32 |
| 8º A.Ogura (JAP) | 29 |
| 9º F. Quartararo (FRA) | 38 |
| 10º L. Marini (ITA) | 26 |
| 11º P. Acosta (ESP) | 24 |
| 12º B. Binder (RSA) | 22 |
| 13º E. Bastianini (ITA) | 21 |
| 14º F. Aldeguer (ESP) | 20 |
| 15º J. Miller (AUS) | 19 |

**MOTO 2**

| | |
|---|---|
| 1º A. Canet (ESP) | 71 |
| 2º M. Gonzalez (ESP) | 61 |
| 3º J. Dixon (GBR) | 59 |
| 4º D. Holgado (ESP) | 36 |
| 5º M. Ramirez (ESP) | 35 |
| 6º B. Baltus (BEL) | 33 |
| 7º A. Lopez (ESP) | 30 |
| 8º T. Arbolino (ITA) | 28 |
| 9º D. Oncu (TUR) | 26 |
| 10º C. Vietti (ITA) | 25 |
| 11º D. Moreira (BRA) | 24 |
| 12º S. Agius (AUS) | 21 |
| 13º A. Arenas (ESP) | 18 |
| 14º F. Salac (CHE) | 13 |
| 15º I. Guevara (ESP) | 12 |

**MOTO 3**

| | |
|---|---|
| 1º A. Piqueras (ESP) | 67 |
| 2º J. Rueda (ESP) | 66 |
| 3º J. Kelso (AUS) | 41 |
| 4º A. Fernandez (ESP) | 40 |
| 5º M. Bertelle (ITA) | 40 |
| 6º T. Furusato (JAP) | 38 |
| 7º A. Carpe (ESP) | 35 |
| 8º S. Nepa (ITA) | 27 |
| 9º D. Foggia (ITA) | 24 |
| 10º L. Lunetta (ITA) | 24 |
| 11º R. Yamanaka (JAP) | 23 |
| 12º D. Almansa (ESP) | 22 |
| 13º R. Rossi (ITA) | 19 |
| 14º A. Cruces (ESP) | 13 |
| 15º M. Quiles (ESP) | 11 |

## Ránking ATP Tenis

**MASCULINO**

| | |
|---|---|
| 1º Jannik Sinner (ITA) | 10.330 |
| 2º Alexander Zverev (ALE) | 7.645 |
| 3º Carlos Alcaraz (ESP) | 6.720 |
| 4º Taylor Fritz (USA) | 5.290 |
| 5º Novak Djokovic (SRB) | 4.510 |
| 6º Jack Draper (GRB) | 3.780 |

**FEMENINO**

| | |
|---|---|
| 1º Aryna Sabalenka (BEL) | 10.541 |
| 2º Iga Swiatek (POL) | 7.470 |
| 3º Jessica Pegula (USA) | 6.101 |
| 4º Coco Gauff (USA) | 6.063 |
| 5º Madison Keys (USA) | 4.999 |
| 6º Jasmine Paolini (ITA) | 4.843 |

Josep Maria Artells



# Los Montal

La dinastía de los **Montal** restauró las señas de identidad del Barça y lo proyectaron más allá de lo convencional. **Agustí Montal Galobart** (1906-1964) y su hijo **Agustí Montal Costa** (1934-2017) dieron al club una excepcional proyección democrática en tiempos nada apacibles del franquismo. Los fichajes de **Kubala** (1950) y **Cruyff** (1973) representaron la llegada de la modernidad de dos futbolistas excepcionales que marcaron el futuro del club.

El FC Barcelona guardará hoy en Montjuïc un minuto de silencio para la familia **Escobar-Camprubí Montal** fallecida el pasado día 10 al estrellarse el helicóptero turístico en el que viajaban en el río Hudson.

Montal Galobart (1946-52) fue el primer presidente desde 1939 que no fue designado por el régimen sino por los propios directivos. El empresario del textil tomó el relevo del coronel **Josep Vendrell**, a quien su propia junta le gestionó una moción para acabar con largos meses de provisionalidad. Su talante liberal supuso un paso grande hacia la recuperación de la figura de **Joan Gamper**, proscrito por los ganadores de la contienda civil, el intento de recuperar ciertas formas democráticas y los éxitos que llevaron al Barça a la grandeza en el año de 'Les Cinc Copes' (1952).

El 15 de junio de 1947 el presidente restituyó el busto de bronce de Hans Gamper en el antepalco y consiguió que la municipalidad rescatase el nombre de la calle Joan Gamper que los vencedores habían sustituido por la calle Crisantemo y al que tenían por un separatista anticatólico.

Más partidario de una ampliación de Les Corts que de la construcción de un nuevo estadio, Montal Galobart sometió la decisión a los socios del club. La ilusión de un nuevo coliseo ganó de forma abrumadora por 7.835 votos a favor y 1.132 en contra pero aquel resultado no impidió que el barcelonismo abriera un amplio debate. El 19 de diciembre de 1950 el presidente oficializó la opción de compra de los terrenos cercanos a la Maternitat. Una decisión crucial que, como sospechaba el presidente, erosionaría la economía del club durante años.

**Agustí Montal Costa** saluda a Josep Lluís Núñez en presencia de Nicolau Casaus FOTO: ALBERT BERTRAN

Un año antes Montal Galobart había defendido su posición al periodista deportivo **Alberto Maluquer**: "En principio soy enemigo del anuncio de grandes proyectos pero como presidente del Barcelona no solo puedo pensar en el porvenir sino que estoy obligado a hacerlo. Existen dos caminos: construcción de un nuevo terreno de juego o aprovechamiento del propio".

Sobre la primera hipótesis "la construcción no bajaría de 40 millones de pesetas (y 10 por los terrenos), lo que representaría el pago de más de 19 millones en una operación de veinte años más la devolución de los 50 millones. Es decir, una muy gravosa carga que repercutirá sobre el club durante un cuarto de siglo, en contrapartida a nuestra saneada hacienda actual".

La temporada más brillante de Montal llegaría en 1952 cuando el Barça, entrenado por **Daucik** y con nombres como **Ramallets**, Kubala, **Basora**, **César** o **Manchón** ganaría la Liga, la Copa, la Copa Latina, la Copa Martini Rossi y el trofeo Duward. La marca Barça de las 'Cinco Copas' se paseó por el mundo.

Con el equipo en la cumbre y el aficionado invadiendo las calles con la ilusión de un nuevo estadio, el dirigente dejó paso a **Enric Martí i Carretó**, otro representante del textil al que le tocó pelear por los derechos de **Di Stéfano**.

Agustí Montal Costa (1969-77) explica en sus memorias publicadas en 2010 que un día se inventaron que un niño se había perdido en el Camp Nou para anunciar su desaparición por megafonía en catalán. Con 35 años fue el presidente que popularizó el 'Més que un club', del 'caso **Guruceta**', de la brillante celebración del 75 aniversario y del fichaje de Cruyff y con ello el presidente que devolvió la Liga tras 14 años de sequía y el del 0-5, quizá el marcador más icónico que ha hecho más feliz al barcelonismo. Bajo su mandato permitió que las chicas jugaran a fútbol en 1970 con la camiseta blaugrana.

Montal Costa aprovechó la agonía del franquismo para pleitear con las instituciones deportivas. Se enfrentó al poder de la Federación por el penalty inexistente que Guruceta señaló a **Rifé**. Asimismo, empezó una guerra contra la Delegación Nacional de Deportes al negarse a tramitar la ficha de **Heredia** y **Cos**. El Barça demostró con el joven abogado **Roca Junyent** que la mayoría de jugadores oriundos con licencia eran un fraude.

Seguidor de la corriente catalanista de su padre, Montal Costa ideó un 75 aniversario basado en la lengua y la cultura catalana. 'El cant del Barça', escrito por **Josep M. Espinàs** y **Jaume Picas** y musicado por **Manuel Valls**, sigue siendo hoy el mejor legado y el himno más sentido por el barcelonismo.

Cruyff simbolizó un mandato de aperturismo controlado y la recuperación de las esencias del club. Con el holandés y un equipo de enorme calidad, los de **Michels** fueron imparables en la temporada 1973-74.

Tiempos difíciles de pequeñas conquistas. El ministro del ramo le dijo en cierta ocasión a Montal: "¿Qué es eso de la megafonía en catalán?". El dirigente catalán respondió: "Oh, es que se ha aprobado en asamblea hacer anuncios en catalán y en castellano".

"Si sigues así te lo diré de otro modo y en otro lugar…", le amenazó ●



## Vintage 1965 - 66

### Balmanya ganó la Liga para el Atleti tras 15 años en domingo de Ramos

El 3 de abril de 1966, Domingo de Ramos, el Atlético de Madrid, de la mano de **Domènec Balmanya** (1914-2002), se proclamó campeón de Liga en Sarrià ganando al Español por 0-2, con goles de **Ufarte** y **Griffa**. El equipo rojiblanco recuperó con el técnico catalán el campeonato 15 años después, el quinto de su historia, título que puso el colofón a la última temporada del viejo Metropolitano, en Cuatro Caminos. Después de una época como jugador en la que formó parte de la gira del FC Barcelona de 1937 por América para salvar al club, Balmanya tuvo una larga trayectoria como entrenador por diversos equipos, entre ellos el Barça con el que inauguró el Camp Nou en 1957 en el banquillo. Como técnico obtuvo una Copa (1957) y una Copa de Ferias (1958) con los blaugrana y un ascenso con el Málaga. Tras ganar la Liga con los colchoneros fue llamado para dirigir dos años a la selección (1966-68) e inmediatamente después se hizo cargo de la secretaría técnica del Barça (1968-70) ●*